



Užsakovas: **VŠĮ „KLAIPĖDOS RAJONO SAVIVALDYBĖS GARGŽDŲ LIGONINĖ“**

Statytojas (nuosavybės teise): **KLAIPĖDOS RAJONO SAVIVALDYBĖS TARYBA**

Statinio, projekto pavadinimas: **GYDYMO PASKIRTIES PASTATŲ GARGŽDŲ M., TILTO G. 2, PAPERASTOJO REMONTO PROJEKTAS**

Statybos vieta: **Tilto g. 2, Gargždai**

Statybos rūšis: Paprastas remontas

Statinio kategorija: Ypatingas statinys

Stadija: TECHNINIS DARBO PROJEKTAS

Byla: I

Dalis: **Bendroji dalis**

Projekto numeris: 20.02.36-TDP

Projektuotojas: UAB „Progresyvūs projektai“

Direktorė: D. Zubavičienė

Projekto vadovas: G. Zubavičius

Kvalifikacijos atestato Nr. 27865

DOKUMENTŲ SUDĖTIES ŽINIARAŠTIS

I. BENDROJI DALIS

<i>(Eil.Nr.) (Pavadinimas)</i>	<i>(L. sk./format.)</i>	<i>L. Nr.</i>
1. TDP sudėties dalių sąvadas	1 lapas/ A4	
2. Dokumentų sudėties žiniaraštis	1 lapas/ A4	
3. Ekspertizės aktas Nr.	2 lapai/ A4	
4. Įsakymas dėl projekto tvirtinimo po ekspertizės	1 lapas/ A4	
5. Bendrieji statinio rodikliai	2 lapai/ A4	
6. AIŠKINAMASIS RAŠTAS 20.02.36-TDP-BD-AR	8 lapai/ A4	
6.1 Priedas Nr. 1 „Pagrindiniai projektavimo duomenys, normatyviniai dokumentai, kuriais vadovaujantis buvo parengtas Techninis darbo projektas“	1 lapas/ A4	
7. BENDROJI TECHNINĖ SPECIFIKACIJA_20.02.36-TDP-BD-TS	17 lapų/ A4	
8. PRIEDAI		
8.1 Projektavimo techninė užduotis Nr. 20.02.36	5 lapai/ A4	
8.2 2020-05-19 Specialieji reikalavimai Nr. SRD-34-200519-00077	6 lapai/ A4	
8.3 Pastato spalviniai sprendiniai, gautas sutikimas iš Klaipėdos rajono Architektūros ir urbanistikos skyriaus.	3 lapai/ A4	
8.4 Licencijų sąrašas	1 lapas/ A4	

TECHNINIS DARBO PROJEKTAS
GYDYMO PASKIRTIES PASTATŲ GARGŽDŲ M., TILTO G. 2, PAPERASTOJO REMONTO
PROJEKTAS
SUDĖTIES DALIŲ SAŲVADAS

Eil. Nr.	Žymuo	Projekto dalys (žymėjimas, sudėtis, komplektavimas)	Vykdytojas	Kontaktai
1	2	3	4	5
I.	20.02.36-TDP-BD	BENDROJI DALIS (BD) Dokumentų žiniaraštis (BD.DŽ) Bendrieji duomenys (BD.BD) Techninės specifikacijos (BD.TS)	UAB „Progresyvūs Projektai“ PV G. Zubavičius Kvalifikacijos atestato Nr. 27865	PV G. Zubavičius Tel. (8-46) 216 071 gytis@pprojektai.lt
II.	20.02.36-TDP-SA	STATINIO ARCHITEKTŪRA (SA) Dokumentų žiniaraštis (SA.DŽ) Aiškinamasis raštas (SA.AR) Medžiagų kiekių žiniaraštis (SA.Ž) Brėžiniai (SA)	UAB „Progresyvūs projektai“ PDV D. Zubavičienė Kvalifikacijos atestato Nr. A 947/4041	PDV D. Zubavičienė Tel. (8-46) 216 071 danute@pprojektai.lt
III.	20.02.36-TDP-SO	PASIRENGIMAS STATYBAI IR STATYBOS DARBU ORGANIZAVIMAS (SO) Aiškinamasis raštas (SO.AR) Brėžiniai (SO.B)	UAB „Progresyvūs Projektai“ PDV J. Rakevičienė Kvalifikacijos atestato Nr. 3005	UAB „Progresyvūs Projektai“ J. Rakevičienė Tel.: 8-680 47042 julija@sogo.lt

NUOSAVYBĖS TEISĖ:

KLAIPĖDOS RAJONO SAVIVALDYBĖS TARYBA

PATVIRTINTA:UŽSAKOVAS - VŠĮ „KLAIPĖDOS RAJONO
SAVIVALDYBĖS GARGŽDŲ LIGONINĖ“_____
Parašas,
A.V.

2020 m. _____ d.

įsakymu _____

GYDYMO PASKIRTIES PASTATŲ GARGŽDŲ M., TILTO G. 2, PAPERASTOJO REMONTO
PROJEKTAS NR. 20.02.36**BENDRIEJI RODIKLIAI****Pritariu parengtam techniniam projektui: „GYDYMO PASKIRTIES PASTATŲ GARGŽDŲ M.,
TILTO G. 2, PAPERASTOJO REMONTO PROJEKTAS“.****Statinio kategorija:** statiniai priskiriami ypatingiems ir neypatingiems statiniams (STR 1.01.03:2017
„Statinių klasifikavimas“).

Pavadinimas	Mato vienetas	Kiekis prieš remontą	Kiekis po remonto	Pastabos
I SKLYPAS				
1. Sklypo plotas	m ²	7341	7341	
2. Sklypo užstatymo intensyvumas	%	130	130	
3. Sklypo užstatymo tankis	%	42	42	
II GYDYMO PASKIRTIES LIGONINĖS PASTATAI				
1. Ligoninės priestatas (5D2p) Unik Nr. 5595-8001-3068 (Gydymo paskirties pastatai (7.12.), neypatingasis statinys)				
1. Pastato bendrasis plotas*	m ²	118.85	118.85	
2. Pagrindinis plotas*	m ²	11.76	11.76	
3. Pastato tūris*	m ³	868	878	Pastato tūris padidėjo dėl pastato sienų ir cokolio apšiltinimo.
4. Aukštų skaičius*	vnt.	2	2	
5. Pastato aukštis*	m	9.15	9.30	Pastato aukštis padidėjo dėl parapeto apšiltinimo.
6. Energetinio naudingumo klasė		F	C	
7. Pastato (patalpų) akustinio komforto sąlygų klasė		-	Ne žemesnė E klasei	
8. Statinio atsparumo ugniai laipsnis		I	I	
9. Kiti papildomi pastato rodikliai - atitvarų šilumos perdavimo koeficientas:		-	-	
11.1. Cokolio	W/ m ² K	-	0.23	Remontuojamos sienų
11.2. Sienų	W/ m ² K	-	0.20	Remontuojamos sienų
2. Ligoninės pastatas (6D4p) Unik Nr. 5595-8001-3070 (Gydymo paskirties pastatai (7.12.), ypatingasis statinys)				
10. Pastato bendrasis plotas*	m ²	4964.54	4964.54	
11. Pagrindinis plotas*	m ²	1617.78	1617.78	
12. Pastato tūris*	m ³	21115	21215	Pastato tūris padidėjo dėl pastato sienų ir cokolio apšiltinimo.
13. Aukštų skaičius*	vnt.	4	4	
14. Pastato aukštis*	m	15.70	15.70	
15. Energetinio naudingumo klasė		F	C	
16. Pastato (patalpų) akustinio komforto sąlygų klasė		-	Ne žemesnė E klasei	

17. Statinio atsparumo ugniai laipsnis		I	I	
18. Kiti papildomi pastato rodikiai - atitvarų šilumos perdavimo koeficientas:		-	-	
11.1. Cokolio	W/ m ² K	-	0.23	Remontuojamos sienų
11.2. Sienų	W/ m ² K	-	0.20	Remontuojamos sienų
3. Ligoninės pastatas (8D4p) Unik Nr. 5595-8001-3092 (Gydymo paskirties pastatai (7.12.), ypatingasis statinys)				
19. Pastato bendrasis plotas*	m ²	2099,58	2099,58	
20. Pagrindinis plotas*	m ²	920,94	920,94	
21. Pastato tūris*	m ³	11030	11160	Pastato tūris padidėjo dėl pastato sienų ir cokolio apšiltinimo.
22. Aukštų skaičius*	vnt.	4	4	
23. Pastato aukštis*	m	19,15	19,30	Pastato aukštis padidėjo dėl parapeto apšiltinimo.
24. Energetinio naudingumo klasė		F	C	
25. Pastato (patalpų) akustinio komforto sąlygų klasė		-	Ne žemesnė E klasei	
26. Statinio atsparumo ugniai laipsnis		I	I	
27. Kiti papildomi pastato rodikiai - atitvarų šilumos perdavimo koeficientas:		-	-	
11.1. Cokolio	W/ m ² K	-	0.23	Remontuojamos sienų
11.2. Sienų	W/ m ² K	-	0.20	Remontuojamos sienų

* Žvaigždute pažymėti rodikliai apskaičiuojami vadovaujantis Nekilnojamojo turto kadastrinių matavimų ir kadastro duomenų surinkimo taisyklėmis, kurias tvirtina Lietuvos Respublikos žemės ūkio ministras. Baigus statybą ir atlikus kadastrinius matavimus šie rodikliai gali turėti neesminių nukrypimų

UAB „PROGRESYVŪS PROJEKTAI“

Projekto vadovas G. Zubavičius

I. BENDRIEJI DUOMENYS

AIŠKINAMASIS RAŠTAS

Projekto pavadinimas ir adresas: Gydymo paskirties pastatų Gargždų m., Tiltu g. 2, paprastojo remonto projektas.



1 pav. Situacijos schema

Projekto tikslas: gauti statybą leidžiantį dokumentą, parinkti statybos rangovą ir vykdyti statybos darbus.

Projekto užsakovas: VŠĮ „Klaipėdos rajono savivaldybės Gargždų ligoninė“ į.k. 163530625

Projekto statytojas (nuosavybės teise): Klaipėdos rajono savivaldybės taryba, a.k. 188660726

Pagrindinis projektuotojas: UAB „Progresyvūs projektai“, adresas: J. Zauerveino g. 5-7, LT-92122, Klaipėda, direktorė: Danutė Zubavičienė.

Projektavimo pagrindas: VĮ Registrų centro „Nekilnojamojo turto registro centrinio duomenų banko išrašas“ Nr. 44/578505, Techninė užduotis Nr. 20.02.36, Specialieji architektūros reikalavimai, Pastatų energetinio naudingumo sertifikatai Nr. GD-0119-04048, Nr. GD-0119-04047, Nr. GD-0119-04050, LR Statybos įstatymas, kiti įstatymai, reglamentuojantys statinio saugos ir paskirties reikalavimus, teisės aktai, reglamentuojantys esminius

0	2020-05	Statybą leidžiančiam dokumentui (konkursui) ir statybai		
LAIDA	DATA	LAIDOS STATUSAS IR IŠLEIDIMO PRIEŽASTYS (JEI TAIKOMA)		
 KVAL. DOK. NR.	P R O G R E S Y V Ū S P R O J E K T A I www.pprojektai.lt J. Zauerveino 5-7, LT-92122, Klaipėda Tel. 8-46 216071, info@ppprojektai.lt			STATINIO PROJEKTO PAVADINIMAS GYDYMO PASKIRTIES PASTATŲ GARGŽDŲ M., TILTO G. 2, PAGRASTOJO REMONTO PROJEKTAS
	PAREIGOS	VARDAS, PAVARDĖ	PARAŠAS	STATINIO NR. IR PAVADINIMAS
27865	PV	G. ZUBAVIČIUS		5D2p-LIGONINĖS PRIESTATAS _6D4p-LIGONINĖ _8D4p-LIGONINĖ
				DOKUMENTO PAVADINIMAS
				AIŠKINAMASIS RAŠTAS
KALBOS TRUMP. LT	STATYTOJAS		DOKUMENTO ŽYMUO	LAPAS
	KLAIPĖDOS RAJONO SAVIVALDYBĖS TARYBA			20.02.36-TDP-BD-AR
				0
				1
				8

statinio reikalavimus ir statinio techninius parametrus pagal statinių ar statybos produktų charakteristikų lygius ir klases, higienos normos, teritorijų planavimo dokumentai.

Projekto rūšis (stadija): techninis darbo projektas.

Projekto dalys: bendroji, architektūros

Projekto atlikimo kalba: lietuvių.

Statybos rūšis: paprastas remontas (pagal STR 1.01.08:2002 „Statinio statybos rūšys“).

Projektavimo objektai: pastatas - Ligoninės priestatas, unikalus Nr. 5595-8001-3068, pažymėjimas plane 5D2p, aukštų skaičius: 2, pastatas - Ligoninė, unikalus Nr. 5595-8001-3070, pažymėjimas plane 6D4p, aukštų skaičius: 4, pastatas - Ligoninė, unikalus Nr. 5595-8001-3092, pažymėjimas plane 8A4p, aukštų skaičius: 4.

Projektuojamų pastatų paskirtis: Gydymo 7.12. Pastatas – P.3.4 grupės pagal pavojingumą gaisro atžvilgiu.

Statinių kategorija: Ligoninės priestatas, unikalus Nr. 5595-8001-3068 - neypatingas statinys;

Ligoninės pastatai unikalus Nr. 5595-8001-3070, 5595-8001-3092 - ypatingi statiniai (statiniai priskiriami pagal STR 1.01.03:2017 „Statinių klasifikavimas“).

Trumpas situacijos apibūdinimas: remontuojami pastatai rytinėje Gargždų miesto dalyje, adresu Tiltu g. 2. Privažiavimas prie pastatų – iš Tiltų ir J. Basanavičiaus gatvių. Automobilių stovėjimo aikštelės yra įrengtos vakarinėje pastatų pusėje ir kiemuose.

Tiltu g. 2 ligonės pastatą sudaro septyni tarpusavyje besiblokuojantys ir du atskirai stovintys pastatai. Šiuo projektu numatoma remontuoti trijų namų dalį fasadinių sienų.

Sklypo nuosavybė prie pastatų įregistruota, žemės sklypo kadastro numeris: 5520/0014:222, Gargždų m. k.v. Bendras sklypo plotas - 0.7341 ha. Paprastojo remonto metu sklype atliekami minimalūs darbai reikalingi apšiltinti pastatų daliai, įrengiama nuogrinda, atstatomi esami takeliai, todėl sklypo plano sprendiniai neteikiami, lieka esami.

Pastatų gretimybės: remontuojami pastatai stovi rytinėje Gargždų miesto dalyje, apsupti įvairios paskirties pastatų. Pietinėje pusėje – vienbučiai vieno su mansarda aukštų pastatai ir keturių aukštų daugiabučiai gyvenamieji namai su sutapdintais stogais, vakarinėje pusėje – J. Basanavičiaus gatvė, Šiaurinėje – lygiagrečiai pastatui Tiltu gatvė, rytinėje pusėje Kretingos urėdijos miškas, kiek toliau Minijos upė.

Projektuojamas objektas nepatenka į kultūros paveldo teritorijas.

Trumpas remontuojamų pastatų apibūdinimas:

Pastatas - Ligoninės priestatas, pažymėjimas plane - 5D2p. Remontuojamas gydymo paskirties 2 aukštų pastatas, pastatytas 1997 m. Pastato bendras plotas: 181.85 m². Pastato sienos – silikatinių plytų mūras. Cokolis – gelžbetoninio plokščių su tinko apdaila iš išorės. Stogas sutapdintas, dengtas rulonine danga su vidiniu lietaus vandens nuvedimu. Langai PVC konstrukcijos. Remontuojamas pietinis priestato fasadas.

Pastatas - Ligoninė, pažymėjimas plane - 6D4p. Remontuojamas gydymo paskirties 4 aukštų pastatas, pastatytas 1998 m. Pastato bendras plotas: 4964.54 m². Pastato sienos – silikatinių plytų mūras. Cokolis – gelžbetoninio plokščių su tinko apdaila iš išorės. Stogas sutapdintas, apšiltintas, dengtas rulonine danga su vidiniu lietaus vandens nuvedimu. Langai PVC konstrukcijos. Remontuojamas pietinis pastato fasadas iki ketvirtos pastato aukšto.

Pastatas - Ligoninė, pažymėjimas plane - 8D4p. Remontuojamas gydymo paskirties 4 aukštų pastatas, pastatytas 1998 m. Pastato bendras plotas: 2099.58 m². Pastato sienos – silikatinių plytų mūras. Cokolis – gelžbetoninio plokščių su tinko apdaila iš išorės. Stogas sutapdintas, dengtas rulonine danga su vidiniu ir išoriniu

DOKUMENTO ŽYMUO	LAPAS	LAPŲ	LAIDA
20.02.36-TDP-BD-AR	2	8	0

lietaus vandens nuvedimu. Langai PVC konstrukcijos. Remontuojami vakarinis (iki pastato Nr. 6D4p) ir pietinis pastato fasadai bei visa praėjimo galerija į priestatą (5D2p).

Pastatų likusios fasadinės, cokolio sienos ir stogai šiltinamos atskiru projektu

Esamas pastatų būklės įvertinimas:

Pamatai, cokolinė dalis, nuogrinda: būklė patenkinama. Pastatų pamatai iš surenkamų gelžbetonio plokščių, nutinkuoti. Esama tinko apdaila ištrupėjusi, pamatai drėksta. Nuogrinda betoninė ir betoninių plytelių;

Fasadinės sienos: būklė patenkinama. Sienų konstrukcija – silikatinių plytų mūras, išorėje tinkuotos. Vietomis sienų tinkas atšokęs, nutrupėjęs.

Stogas: stogo būklė – nevertinama, šiuo projekto metu stogas neremontuojamas.

Langai ir durys: Butų gera. Langai ir durys pakeisti į naujus PVC konstrukcijos.

Inžinerinių tinklų būklė: esama būklė nevertinama, nes šiuo projektu inžineriniai tinklai nebus remontuojami.

Projektavimo apimtis: išorinių atitvarų apšiltinimas: pastatų fasadų, cokolio, parapeto. Nuogrindos aplink pastatą įrengimas. Inžinerinių sistemų atnaujinimas šiuo projektu nenumatomas.

Techniniu darbo projektu sprendžiama:

- Dalies išorinių sienų apšiltinimas kompleksine pastatų šiltinimo sistema (KPŠS) ir nutinkavimas dekoratyviniu tinku;
- Dalies pastatų cokolio šiltinimas nuo žemės paviršiaus iki alt. -1.2 m. , vietomis kur nėra rūsio apšiltinimas įrengiamas iki alt. -0.6m. Antžeminės cokolio dalies šiltinimas ir apdailos įrengimas;
- Angokraščių pjaustymas ir apšiltinimas, apdailos įrengimas;
- Pagal techninę užduotį rūsio perdagos šiltinti nenumatoma;
- Nuogrindos iš betoninių plytelių 50x50 cm aplink pastatą įrengimas;
- Esamų pažeistų dangų atstatymas į ne prastesnę būklę;
- Parapetų apšiltinimas mineraline vata, aptaisymas rulonine stogo danga ir apskardinimas;
- Pagal techninę užduotį pastatų stogai šiuo projekto metu nešiltinami ir neremontuojami;
- Stogo aptvėrimas cinkuoto dažyto metalo tvorele ($h \geq 60$ cm) (pagal normas);
- Išorės palangių įrengimas;
- Lauko perdangų sutvarkymas, apšiltinimas, apdailos įrengimas.

Projektavimo etapai: projektas rengiamas vienu etapu.

Statybos etapai: statyba vykdoma vienu etapu.

Esamų pastatų fotofiksacijos:

DOKUMENTO ŽYMUO	LAPAS	LAPŲ	LAIDA
20.02.36-TDP-BD-AR	3	8	0



2 pav. Remontuojama pastato dalis iš pietų pusės (5D4p)



3 pav. Remontuojama pastato dalis iš pietų pusės (8D4p)



4 pav. Remontuojama pastato dalis iš pietų pusės (6D4p)



5 pav. Remontuojama pastato dalis iš vakarų pusės (8D4p)

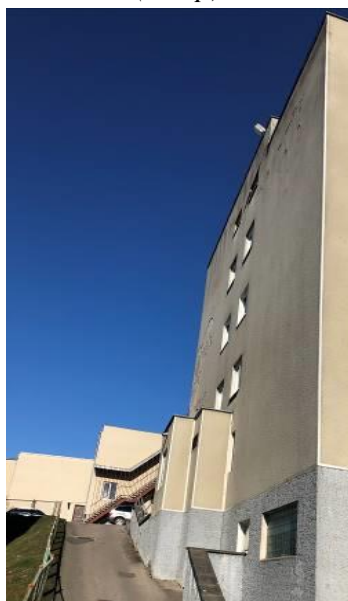

DOKUMENTO ŽYMUO	LAPAS	LAPŲ	LAIDA
20.02.36-TDP-BD-AR	4	8	0

6 pav. Pasto dalis iš pietryčių pusės (8D4p)

7 pav. Remontuojama pastato dalis iš pietvakarių pusės (6D4p)

Gaisrinė sauga

Pastatas – P.3.4 grupės pagal pavojingumą gaisro atžvilgiu. Pagal esamus pastatų rodiklius statinių atsparumo ugniai laipsnis nustatomas šiltinimo medžiagoms parinkti. Nustatoma, kad pastatai yra I ugniai atsparumo laipsnio, pirmos gaisro apkrovos kategorijos.

Gaisrinės technikos judėjimas

Gaisrinių automobilių privažiavimo keliai šiuo projektu nėra remontuojami – privažiavimo keliai lieka taip kaip numatyta esamoje situacijoje. Šiuo projektu atstatoma, remonto metu sugadinta kelio danga.

Esamoje situacijoje numatytas privažiavimas gaisrinėms autocisternoms ir gaisriniam automobilinei keltuvui. Privažiavimo kelių atstumas nuo pastatų numatytas pagal esamą situaciją.

Įrengiant naują kelio dangą, turi būti atsižvelgta į gaisrinės technikos sukliamą apkrovą. Tarp privažiavimo kelių ir pastatų neturi būti sodinami medžiai ar įrengiamos kitos kliūtys. Aikštelės ir keliai gaisrų gesinimo ir gelbėjimo automobiliams privažiuoti turi būti numatyti visada laisvi, tam gali būti naudojami specialūs ženklai ir aptvarai (iki 20cm aukščio).

Lauko gaisrinis vandentiekis

Lauko gaisrinio vandentiekio tinklai šiuo projektu nėra remontuojami, keičiami ar kaip nors kitaip jiems daroma įtaka. Remontuojamų pastatų aukščiausio aukšto grindų altitudė nesikeičia. Dėl apšiltinimo medžiagų padidėjęs tūris neišaukia didesnio vandens poreikio, todėl pastatų išorinio gaisro gesinimo sprendiniai numatyti pagal esamą situaciją. Esamoje situacijoje numatytas 15 l/s vandens kiekis. Gaisro gesinimo trukmė – 3 val.

Esamoje situacijoje gaisro gesinimui numatyti ne mažiau kaip du esami gaisriniai hidrantai. Nauji hidrantai šiuo projektu nėra įrengiami.

Statybos produktų degumo klasės

Statybinės medžiagos renkamos priskyrimo pastatų I atsparumo ugniai laipsniui. Pagal 2010 m. gruodžio 7 d. priešgaisrinės apsaugos ir gelbėjimo departamento prie Vidaus reikalų ministerijos direktoriaus įsakymu Nr. 1-338 patvirtintus „Gaisrinės saugos pagrindinius reikalavimus“ (toliau „Gaisrinės saugos pagrindiniai reikalavimai“) I atsparumo ugniai laipsnio pastatų lauko sienų apdailai iš lauko draudžiama naudoti žemesnės kaip B–s3, d0 degumo klasės statybos produktus.

Statinio konstrukcijų atsparumui ugniai reikalavimai turi būti nemažesni kaip pateikti lentelėje:

Statinio atsparumo ugniai laipsnis	Gaisro apkrovos kategorija	Statinio, statinio gaisrinio skyriaus konstrukcijų elementų (turinčių ugnies atskyrimo ir (ar) apsaugos funkcijas) atsparumas ugniai ne mažesnis kaip (min.)						
		gaisrinių skyrių atskyrimo sienos ir nerdangos	laikanciosios konstrukcijos	lauko siena	aukštų, pastogės patalpų, rūšio perdangos	stogai	laiptinės	
							vidinės sienos	Laiptatakliai ir aikštelės, laiptus laikancios dalys
I	1	REI 180 ⁽¹⁾	R 120 ⁽¹⁾	EI 30 (o<->i) ⁽³⁾	REI 90 ⁽¹⁾	RE 30 ⁽⁴⁾	REI 120	R 60 ⁽⁵⁾

⁽¹⁾ Konstrukcijoms įrengti naudojami ne žemesnės kaip A2–s3, d2 degumo klasės statybos produktai.

DOKUMENTO ŽYMUO	LAPAS	LAPŲ	LAIDA
20.02.36-TDP-BD-AR	5	8	0

⁽³⁾ Atsparumo ugniai reikalavimai lauko sienoms netaikomi, kai:

a) statinio aukščiausio aukšto grindų altitudė neviršija 6 m;

b) lauko sienos ir perdangos, atitinkančios 2 lentelėje nustatytus reikalavimus, įrengiamos pagal I paveiksle pateiktus reikalavimus (lauko sienos ir perdangos A ir (ar) B matmenys gali būti nustatomi pagal LST EN 1991-1-2 serijos standartą, kai skaičiavimams taikoma 160 °C maksimali leistina liepsnos temperatūra prie aukštesnio aukšto lango);

c) visame statinyje įrengiama stacionarioji gaisrų gesinimo sistema.

⁽⁴⁾ Vieno aukšto statiniams, kuriuose gali būti ne daugiau kaip 100 žmonių, atsparumo ugniai reikalavimai stogui nekeliami, išskyrus teisės aktuose nustatytus atvejus. Stogą laikančiosioms konstrukcijoms (gegnėms, grebėstams ir pan.) įrengti naudojami ne žemesnės kaip B–s3, d2 degumo klasės statybos produktai.

⁽⁵⁾ Netaikoma laiptatakams ir aikštelėms, kurios nuo kitų pastato patalpų atskirtos nustatyto atsparumo ugniai vidinėmis priešgaisrinėmis sienomis ir angų užpildais, atitinkančiais 3 lentelės reikalavimus.

RN – reikalavimai netaikomi.

Statinio gaisrinių skyrių plotai

Gaisrinių skyrių plotai šiuo projektu neskaičiuojami ir gaisriniai skyriai neformuojami. Atliekamas tik pastatų atitvarų apšiltinimas ir inžinerinių sistemų atnaujinimas.

Statinio suskirstymas priešgaisrinėmis užtvaramis

Vidaus patalpų perplanavimas šiuo projektu nenumatomas. Esami gaisriniai skyriai neperformuojami.

Pastatų (patalpų) ir išorinių įrenginių kategorijos pagal sprogo ir gaisro pavojų

Nenustatoma.

Evakuacijos iš statinio kelių ilgių, pločių, evakuacinių išėjimų skaičius, evakuacijos laiko iš statinio ir atskirų statinio patalpų skaičiavimai

Patalpų perplanavimas šiuo projektu nenumatomas, projektu esamų evakuacijos kelių kokybė nekeičiama ir nepabloginama.

Angų užpildų priešgaisrinėse atitvaruose parinkimas, nurodant jų atsparumą ugniai ir pagrindines technines charakteristikas

Šiuo projektu neprojektuojama, situacija nepabloginama.

Gaisro gesinimo ir gelbėjimo darbams skirtos priemonės

Galimybės manevruoti gaisrų gesinimo ir gelbėjimo automobiliams esamos, nekeičiamos.

Kiti gaisrinės saugos sprendiniai

Vadovaujantis “Gaisrinės saugos pagrindiniai reikalavimai“ p. 167, kai parapetai yra žemesni kaip 60 cm aukščio matuojant nuo stogo dangos paviršiaus, jiems įrengiamas cinkuoto metalo aptvėrimas ($H \geq 60$ cm matuojant nuo stogo dangos paviršiaus).

Minimalūs priešgaisriniai atstumai tarp pastatų.

Paprastojo remonto projektu gaisriniai atstumai iki pastatų keičiasi tik per įrengiamą išorės sienų apšiltinimo storį. Pastatai blokuojasi su kitais Gydymo paskirties pastatais. Kitas arčiausiai projektuojamų pastatų yra 4 aukštų gyvenamasis daugiabutis namas, Tiltu g. 9 (I atsparumo ugniai laipsnio), mažiausias atstumas nuo pastatų laikančių konstrukcijų yra 13 m. Kiti pastatai yra nutolę didesniais atstumais. Atstumai tarp pastatų yra didesni nei minimalūs numatyti *Gaisrinės saugos pagrindiniai reikalavimai, XIII skyriuje*. Gaisro plitimas į gretimus pastatus

DOKUMENTO ŽYMUO	LAPAS	LAPŲ	LAIDA
20.02.36-TDP-BD-AR	6	8	0

ribojimas bus užtikrinamas saugiu priešgaisriniu atstumu, kuris yra didesnis nei numatytas mažiausias atstumas bei priešgaisrinėmis sienomis.

Pastato atsparumo ugniai laipsnis	Atstumas (m) iki gretimų pastatų, kurių atsparumo ugniai laipsnis		
	I	II	III
I	6	8	10

Esama pastatų gaisrinės saugos situacija ir trečiųjų asmenų sąlygos

Projektuojami sprendiniai nepablogina esamų pastatų gaisrinės saugos ir trečiųjų asmenų sąlygų – atliekant pastatų remonto darbus išsaugomi esami evakuacijos keliai, nekeičiami; pastatų apšiltinimo medžiagos parinktos atsižvelgiant į reikalavimus I ugniai atsparumo pastatams.

Atliekami paprastojo remonto darbai nepablogina gretimų pastatų esamos gaisrinės saugos situacijos.

Sanitarinė ir ekologinė situacija:

Sklypo sanitarinė ir ekologinė situacija esama, šiuo projekto metu nebus keičiama.

Statybos darbų triukšmas neturi viršyti Higienos normos HN 33-2011 „Triukšmo ribiniai dydžiai gyvenamosios ir visuomeninės paskirties pastatuose bei jų aplinkoje“ reikalavimais.

Informacija apie numatomų statybos darbų poveikį aplinkai, gyventojams, kaimyninėms teritorijoms:

atliekant statybos darbus kenksmingos medžiagos nepateks į aplinką. Statybos darbų metu keliamas triukšmas neviršys nustatytų triukšmo ribinių dydžių. Statybos darbai nedarys įtakos esančioms ekosistemoms. Susidaręs statybinis laužas statybvietėje ir jos gretimybėse nesandėliuojamas, išvežamas pagal darbų Rangovo sudarytą sutartį dėl statybinio laužo priėmimo į sąvartyną.

Ūkio subjektai vykdydami remonto darbus prižiūrės statybos aikštelę, kelius ir greta remontuojamų pastatų esančias gatves ir šaligatvius, statybos vietoje įrengs laikiną ratų plovimo ar valymo įrenginį (pagal poreikį).

Aplinkos ir statinių pritaikymo neigaliesiems sprendinių aprašymas: Vidaus patalpų perplanavimas šiuo projektu nenumatomas. Aplinkos pritaikymas žmonėms su negalia projekte nesprensdžiamas, nes šiuo paprastojo remonto metu neremontuojamos priegios ir laiptai. Vadovaujasi STR 2.03.01:2019 „Statinių prieinamumas“.

Statybos užbaigimas: užbaigiant statybą, vadovautis statybos techniniu reglamentu STR 1.05.01:2017 „Statybą leidžiantys dokumentai. Statybos užbaigimas. Statybos sustabdymas. Savavališkos statybos padarinių šalinimas. Statybos pagal neteisėtai išduotą statybą leidžiantį dokumentą padarinių šalinimas“, Techninio darbo projekto bendrąja dalimi, kitais LR įstatymais ir teisės aktais reglamentuojamais dokumentais, nepažeidžiant trečiųjų asmenų teisių.

Tyrimai/matavimai statybos užbaigimo metu: Vadovaujantis STR 1.05.01:2017 „Statybą leidžiantys dokumentai. Statybos užbaigimas. Statybos sustabdymas. Savavališkos statybos padarinių šalinimas. Statybos pagal neteisėtai išduotą statybą leidžiantį dokumentą padarinių šalinimas“ 93 p. statybos užbaigimo metu bus atliekami tyrimai: geriamojo vandens mikrobiologinis tyrimas legionelėms nustatyti ir vandens temperatūros matavimai toliausiai nuo karšto vandens paruošimo vietos nutolusiame taške atlikti atestuotų ar akredituotų atitinkamiems tyrimams subjektų).

Atsakomybė už statinio atitikimą norminei bazei: užbaigiant statybą, vadovautis statybos techniniu reglamentu STR 1.05.01:2017 „Statybą leidžiantys dokumentai. Statybos užbaigimas. Statybos sustabdymas. Savavališkos

DOKUMENTO ŽYMUO	LAPAS	LAPŲ	LAIDA
20.02.36-TDP-BD-AR	7	8	0

statybos padarinių šalinimas. Statybos pagal neteisėtai išduotą statybą leidžiantį dokumentą padarinių šalinimas“ Techninio projekto bendrąja dalimi, kitais LR įstatymais ir teisės aktais reglamentuojamais dokumentais, nepažeidžiant trečiųjų asmenų teisių.

Galimi projekto pakeitimai: esant poreikiui dėl statybos užbaigimo užsakovui (statytojui) prašant techninio darbo projekto pakeitimai atliekami pagal atskirą susitarimą, už papildomą kainą. Statybos metu projekte nurodytos konkrečios medžiagos gali būti keičiamos į analogiškų savybių medžiagas, keitimus suderinus su projekto vadovu.

Bendroji techninė specifikacija:

Nurodymai ir reikalavimai Projekto ir statybos dokumentų parengimui:

- statinio projekto ekspertizė: yra būtina atlikti statinio Techninio darbo projekto ekspertizę (pagal Statybos Įstatymo 34 straipsnį);
- Būtinai (statybos metu) tyrimai: jei atliekant statybos darbus paaiškėja naujos aplinkybės – būtina parengti papildomus tyrimus;
- Rangovas statybos metu projekte nurodytas konkrečias medžiagas gali keisti į analogiškų parametru medžiagas. Atliktiems Projekto sprendinių pakeitimams turi pritarti projekto vadovas.

DOKUMENTO ŽYMUO	LAPAS	LAPŲ	LAIDA
20.02.36-TDP-BD-AR	8	8	0

„PAGRINDINIAI PROJEKTAVIMO DUOMENYS, NORMATYVINIAI DOKUMENTAI, KURIAIS VADOVAUJANTIS BUVO PARENGTAS TECHINIS DARBO PROJEKTAS“

LR Statybos įstatymas
LR Standartizacijos įstatymas
LR Nekilnojamojo turto registro įstatymas
LR Priešgaisrinės saugos įstatymas
LR Darbuotojų saugos ir sveikatos įstatymas
LR Atliekų tvarkymo įstatymas
STR 1.01.05:2007 „Normatyviniai statybos techniniai dokumentai“
STR 1.01.03:2017 „Statinių klasifikavimas“
STR 1.01.08:2002 „Statinio statybos rūšys“
STR 1.01.04:2015 „Statybos produktų, neturinčių darnių techninių specifikacijų, eksploatacinių savybių pastovumo vertinimas, tikrinimas ir deklaravimas. Bandymų laboratorijų ir sertifikavimo įstaigų paskyrimas. Nacionaliniai techniniai įvertinimai ir techninio vertinimo įstaigų paskyrimas ir paskelbimas“
STR 1.03.01:2016 „Statybiniai tyrimai. Statinio avarija“
STR 1.04.04:2017 „Statinio projektavimas, projekto ekspertizė“
STR 1.05.01:2017 „Statybą leidžiantys dokumentai. Statybos užbaigimas. Statybos sustabdymas. Savavališkos statybos padarinių šalinimas. Statybos pagal neteisėtai išduotą statybą leidžiantį dokumentą padarinių šalinimas“
STR 1.06.01:2016 „Statybos darbai. Statinio statybos priežiūra“
STR 1.07.03:2017 „Statinių techninės ir naudojimo priežiūros tvarka. Naujų nekilnojamo turto kadastro objektų formavimo tvarka“
STR 1.12.06:2002 „Statinio naudojimo paskirtis ir gyvavimo trukmė“
STR 2.01.01(1):2005 „Esminiai statinio reikalavimai. Mechaninis atsparumas ir pastovumas“
STR 2.01.01(2):1999 „Esminiai statinio reikalavimai. Gaisrinė sauga“
STR 2.01.01(3):1999 „Esminiai statinio reikalavimai. Higiena, sveikata, aplinkos apsauga“
STR 2.01.01(4):2008 „Esminiai statinio reikalavimai. Naudojimo sauga“
STR 2.01.01(5):2008 „Esminis statinio reikalavimas. Apsauga nuo triukšmo“
STR 2.01.01(6):2008 „Esminis statinio reikalavimas. Energijos taupymas ir šilumos išsaugojimas“
STR 2.01.02:2016 „Pastatų energinio naudingumo projektavimas ir sertifikavimas“
STR 2.01.07:2003 „Pastatų vidaus ir išorės aplinkos apsauga nuo triukšmo“
STR 2.04.01:2018 „Pastatų atitvaros. sienos, stogai, langai ir išorinės įėjimo durys“
STR 2.05.03:2003 „Statybinių konstrukcijų projektavimo pagrindai“
HN 33:2011 „Triukšmo ribiniai dydžiai gyvenamuosiuose ir visuomeninės paskirties pastatuose bei jų aplinkoje“
Priešgaisrinės apsaugos ir gelbėjimo departamento prie VRM direktoriaus 2010 m. gruodžio 7 d. įsakymu Nr. 1-338 patvirtinti „Gaisrinės saugos pagrindiniai reikalavimai“
Priešgaisrinės apsaugos ir gelbėjimo departamento prie VRM direktoriaus 2010 m. liepos 27 d. įsakymu Nr. 1-223 patvirtintos „Bendrosios gaisrinės saugos taisyklės“
Priešgaisrinės apsaugos ir gelbėjimo departamento prie VRM direktoriaus 2011 m. sausio 17 d. įsakymu Nr. 1-14 patvirtintos „Visuomeninių pastatų gaisrinės saugos taisyklės“
LR Aplinkos ministro 2006 m. gruodžio 29 d. įsakymu Nr. D1-637 patvirtintos „Statybinių atliekų tvarkymo taisyklės“
LR socialinės apsaugos ir darbo ministro 2008 m. sausio 15 d. įsakymu Nr. A1-22/D1-34 patvirtinti „Darboviečių įrengimo statybvietėse nuostatai“
LR vyriausiojo valstybinio darbo inspektoriaus 2000 m. gruodžio 22 d. įsakymu Nr. 346 patvirtintos „Saugos ir sveikatos taisyklės statyboje DT 5-00“

TECHNINĖ SPECIFIKACIJA

BENDRIEJI REIKALAVIMAI

1 TERMINAI

Užsakovas – VšĮ „Klaipėdos rajono savivaldybės Gargždų ligoninė“ bei jos teisių perėmėjai.

Techninės priežiūros inžinierius – Užsakovo paskirtas darbuotojas/įmonė ar jų teisių perėmėjai, kurie atstovauja Užsakovui statybos metu ir vykdo statybos Techninę priežiūrą.

Projektas – UAB „Progresyvūs projektai“ paruoštas projektas: brėžiniai, techninės specifikacijos, medžiagų žiniaraščiais bei kita pateikta informacija.

Projekto vadovas – parengęs šį projektą ir pasirašęs kaip projekto vadovas, statybos Įstatymu nustatyta tvarka.

Rangos Sutartis – sutartis sudaryta tarp Užsakovo ir konkurso ar kitokiu būdu parinkto statybos darbų Rangovo, statybos ir kitiems projekte „Gydymo paskirties pastatų Gargždų m., Tiltu g. 2, paprastojo remonto projektas“ paminėtiems darbams ar darbų daliai atlikti, kurie numatyti Rangos Sutartyje.

Vykdyimo priežiūra – užsakovo organizuota ir projektuotojo atliekama statybos priežiūra, įstatymu nustatyta tvarka.

2 BŪTINOS PROJEKTO SPRENDINIŲ ĮGYVENDINIMO SĄLYGOS, KITI BENDRIEJI NURODYMAI IR REIKALAVIMAI, KURIŲ PRIVALU LAIKYTIS ĮGYVENDINANT PROJEKTĄ

2.1 TEISĖS AKTŲ LAIKYMASIS IR REIKALINGI LEIDIMAI

Užsakovas, Vykdyimo priežiūra, Techninės priežiūros inžinierius, Rangovas, Subrangovai ir kiti statybos proceso dalyviai privalo vadovautis Lietuvos Respublikos įstatymais ir galiojančiais teisės aktais.

Visos konstrukcijos, gaminiai ir medžiagos turi atitikti Lietuvos Respublikos ir Europos normų reikalavimus. Statyboje naudojamos sistemos turi būti sertifikuotos ir tarpusavyje suderintos, kai tai nurodyta projekte ar techniniuose reglamentuose.

Rangovas yra atsakingas už visų leidimų iš valdžios įstaigų ir kitų institucijų gavimą: Žemės darbų leidimą, medžių kirtimą, žalių vejų panaikinimą, grunto ir šiukšlių išvežimą (tame tarpe užteršto grunto ir statybinio laužo) pastovių ir laikinų inžinerinių komunikacijų pasijungimą, gretimų kelių ar dangų užtvėrimą ar laikiną panaudojimą bei ir visų kitų galimų ar reikalingų darbams atlikti leidimų gavimą. Rangovas atsako už savalaikį aukščiau paminėtų bei kitų leidimų išėmimą ir mokesčių sumokėjimą jei tai nenumatyta kitaip ir nėra aiškiai išskirta Techninėse specifikacijose ar Rangos Sutartyje.



Visos konstrukcijos ir įranga turi būti sertifikuoti arba pripažinti tinkamais naudoti Lietuvoje nustatyta tvarka ir turėti atitikties įvertinimo dokumentą.

Rangovas privalo palaikyti ryšį su Lietuvos Respublikos kontroliuojančiomis institucijomis, užtikrinti jų patikrinimus savo sąskaita bei ištaisyti trūkumus, kuriuos jie atras šių patikrinimų metu.

Rangovas turi vykdyti visus Lietuvos Respublikos normatyvinius reikalavimus ir taisykles, išleistas bet kurios valdžios įstaigos, kurios jurisdikcijoje randasi statybos aikštelė.

Atsakingi darbai ir konstrukcijos, nurodyti techninėse specifikacijose, turi būti priimti Techninės priežiūros inžinieriaus tai įforminant aktu, o baigtas Statinys turi būti priimtas naudoti Lietuvos Respublikoje nustatyta tvarka.

Rangovas turi dirbti glaudžiai bendradarbiaudamas su Techninės priežiūros inžinieriumi, parenkant statybos sprendinius, medžiagas, bei priimant kitus sprendimus. Visos statyboje naudojamos medžiagos, įrengimai, bei kitokie gaminiai turi būti suderinti bei patvirtinti Techninės priežiūros inžinieriaus. Techninės priežiūros inžinieriaus patvirtintos medžiagos ar sprendiniai neatleidžia Rangovo nuo atsakomybės už darbų kokybę ar normų pažeidimą.

0	2020-05	Statybą leidžiančiam dokumentui (konkursui) ir statybai			
LAIDA	DATA	LAIDOS STATUSAS IR IŠLEIDIMO PRIEŽASTYS (JEI TAIKOMA)			
 KVAL. DOK. NR.	P R O G R E S Y V Ū S P R O J E K T A I www.pprojektai.lt J. Zauerveino 5-7, LT-92122, Klaipėda Tel. 8-46 216071, info@pprojektai.lt		STATINIO PROJEKTO PAVADINIMAS GYDYMO PASKIRTIES PASTATŲ GARGŽDŲ M., TILTO G. 2, PAPERASTOJO REMONTO PROJEKTAS		
27865	PV	G. ZUBAVIČIUS		STATINIO NR. IR PAVADINIMAS 5D2p-LIGONINĖS PRIESTATAS _6D4p-LIGONINĖ_ 8D4p-LIGONINĖ	
				DOKUMENTO PAVADINIMAS TECHNINĖ SPECIFIKACIJA BENDRIEJI REIKALAVIMAI	LAIDA 0
KALBOS TRUMP. LT	UŽSAKOVAS KLAIPĖDOS RAJONO SAVIVALDYBĖS TARYBA	DOKUMENTO ŽYMUO 20.02.36-TDP-SA-TS-BD		LAPAS 1	LAPŲ 17

Jei Rangovas naudojasi Subrangovų paslaugomis, prieš pradėdamas konkretų darbą turi gauti Techninės priežiūros inžinieriaus sutikimą. Rangovas pasirenkamam Subrangovui turi aptarti su Techninės priežiūros inžinieriumi ir gauti jo pritarimą. Techninės priežiūros inžinieriaus subrangovų patvirtinimas neatleidžia Rangovo nuo atsakomybės už darbų kokybę, terminų ar normų pažeidimą.

2.2 ĮSTATYMAI IR NORMATYVINIAI DOKUMENTAI, KURIŲ PRIVALU LAIKYTIŠ STATANT STATINIŲ

Pagrindiniai projektavimo duomenys, normatyviniai dokumentai, vadovaujantis kuriais parengtas projektas dalis ir kurie privalomi statant bei eksploatuojant projektuojamą pastatą

- LR Statybos įstatymas
- LR Standartizacijos įstatymas
- Priešgaisrinės saugos įstatymas
- STR 1.01.04:2015 „Statybos produktų, neturinčių darniųjų techninių specifikacijų, eksploatacinių savybių pastovumo vertinimas, tikrinimas ir deklaravimas. Bandymų laboratorijų ir sertifikavimo įstaigų paskyrimas. Nacionaliniai techniniai įvertinimai ir techninio vertinimo įstaigų paskyrimas ir paskelbimas“
- “STR 1.01.02:2016 „Normatyviniai statybos techniniai dokumentai“
- STR 1.01.08:2002 „Statinio statybos rūšys“
- STR 1.02.01:2017 „Statybos dalyvių atestavimo ir teisės pripažinimo tvarkos aprašas“
- STR 1.04.04:2017 „Statinio projektavimas, projekto ekspertizė“
- STR 1.05.01:2017 „Statybą leidžiantys dokumentai. Statybos užbaigimas. Statybos sustabdymas. Savavališkas statybos padarinių šalinimas. Statybos pagal neteisėtai išduotą statybą leidžiantį dokumentą padarinių šalinimas“
- STR 1.07.03:2017 „Statinių techninės ir naudojimo priežiūros tvarka. Naujų nekilnojamojo turto kadastro objektų formavimo tvarka“
- STR 1.12.06:2002 „Statinio naudojimo paskirtis ir gyvavimo trukmė“
- STR 2.01.01(1):2005 „Esminiai statinio reikalavimas. Mechaninis atsparumas ir pastovumas“
- STR 2.01.06:2009 „Statinių apsauga nuo žaibo. Išorinė statinių apsauga nuo žaibo“
- STR 2.01.07:2003 „Pastatų vidaus ir išorės aplinkos apsauga nuo triukšmo“
- STR 2.01.09:2016 „Pastatų energinis naudingumas. Energinio naudingumo sertifikavimas“
- STR 2.03.01:2001 „Statiniai ir teritorijos. Reikalavimai žmonių su negalia reikmėms“
- STR 2.04.01:2018 „Pastatų atitvaros. Sienos, stogai, langai ir išorinės įėjimo durys“
- STR 2.05.03:2003 „Statybinių konstrukcijų projektavimo pagrindai“
- STR 2.05.04:2003 „Poveikiai ir apkrovos“
- STR 2.05.05:2005 „Betoninių ir gelžbetoninių konstrukcijų projektavimas“
- STR 2.05.09:2005 „Mūrinių konstrukcijų projektavimas“
- STR 2.05.13:2004 „Statinių konstrukcijos. Grindys“
- 2010-12-07 įsakymu Nr. 1-338 patvirtinti „Gaisrinės saugos pagrindiniai reikalavimai“
- 2011-01-17 įsakymu Nr. 1-14 patvirtintos „Visuomeninių statinių gaisrinės saugos taisyklės“
- HN 23:2011 „Cheminių medžiagų profesinio poveikio ribiniai dydžiai. Matavimo ir poveikio vertinimo bendrieji reikalavimai“
- HN 33:2011 „Triukšmo ribiniai dydžiai gyvenamuosiuose ir visuomeninės paskirties pastatuose bei jų aplinkoje“
- HN 42:2009 „Gyvenamųjų ir viešosios paskirties pastatų mikroklimatas“
- HN 69:2003 „Šiluminis komfortas ir pakankama šiluminė aplinka darbo patalpose. Parametrų norminės vertės ir matavimo reikalavimai“
- Bendrosios priešgaisrinės saugos taisyklės 2005-02-18 įsakymas Nr. 64
- ST 121895674.100:2012 „Žemės darbai“
- ST 121895674.100:2012 "Žemės ir statybvietės įrengimo darbai"
- ST 2491109.01:2013 "Langų, durų ir jų konstrukcijų montavimas"
- ST 121895674.205.01.05:2012 "Medinių konstrukcijų įrengimas"
- ST 121895674.350.01:2012 „Hidroizoliavimo darbai“
- ST 121895674.215.01:2012 "Stogų įrengimo darbai"
- ST 121895674.205.20.03:2012 "Kitų pastatų atitvarų šiltinimo darbai"
- ST 121895674.07:2010 "Fasadų įrengimo darbai. Išorinių tinkuojamų sudėtinių termoizoliacinių sistemų įrengimas"
- ST 2124555837.01:2013 „Atitvarų šiltinimas polistireniniu putplasčiu“
- Daugiabučių namų atnaujinimui (modernizavimui) skirtų tipinių detalių bei priemonių katalogas
- Darbuotojų saugos ir sveikatos įstatymas
- Atliekų tvarkymo įstatymas
- Saugos ir sveikatos taisyklės statyboje DT 5-00
- LR Aplinkos ministro įstatymas „Dėl statybinių atliekų tvarkymo taisyklių patvirtinimo“ 2006 m. gruodžio 29 d. Nr. D1-637
- Darboviečių įrengimo statybvietėse nuostatai

DOKUMENTO ŽYMUO	LAPAS	LAPŲ	LAIDA
20.02.36-TDP-SA-TS-BD	2	17	0

2.3 BRĖŽINIŲ RENGIMAS

Rangovas atsakingas už detaliųjų gamyklinių brėžinių parengimą. Rangovas parengtus detaliuosius gamyklinius brėžinius pateikia PDF ir DWG formatuose projekto autoriui –susiderinimui ir tik gavęs rašytinį pritarimą pradeda gaminių gamybą.

3 BENDRI NURODYMAI DARBŲ VYKDYMUI IR MEDŽIAGOMS

Vykdytjieji statybos darbus bei statybos darbų priežiūrą specialistai turi turėti reikalingus kvalifikacinius atestatus.

Darbai vykdomi, suderinus su Užsakovu darbų eigą ir tvarką, nenutraukiant pastato eksploatacijos, turint leidimą darbų vykdymui. Už darbų saugą atsako rangovas.

Rangos konkurso pasiūlymams turi būti pateikiami dokumentai, patvirtinantys gaminių, medžiagų ir įrenginių technines charakteristikas, atitinkančias techninių specifikacijų reikalavimus. Statybos metu nerekomenduojama keisti medžiagas, gaminius ar įrenginius kitais, negu numatyta projekte.

Atnaujinimo (modernizavimo) metu naudojami statybos produktai neturi būti laidūs teršalams ir nuotekoms, kurios gali pasklisti aplinkoje ir turėti aplinkai neigiamą poveikį sukeldami grėsmę žmonių sveikatai, gyvūnams ir augalams bei ekosistemoms. Statybos produktai turi atitikti HN 105:2004 ir HN 36:2009 reikalavimus.

Naudojami statybos produktai turi atitikti jo techninėse specifikacijose pateiktus statybos produktų degumo ir atsparumo ugniai techninius reikalavimus.

Vadovaujantis STR 2.04.01:2018, p. 12.1 nuo 2021-01-01 pastatų projektavimui ir statybai galima naudoti tik turinčias ETĮ ir paženklintas CE ženklu arba turinčias NTĮ vėdinamas sistemas.

Visos atvežamos į statybą medžiagos, gaminiai bei įrenginiai turi turėti pasus ir būti firminiame įpakavime. Medžiagos, gaminiai bei įrenginiai turi būti sertifikuoti.

Darbai vykdomi, vadovaujantis gamintojų nustatytais instrukcijomis darbu su medžiagomis, gaminiais bei įrengimais.

Bet kurios priemonės įgyvendinimo darbai turi būti atlikti iki galo, atnaujinta (modernizuota) pastato dalis turi būti tinkama tolimesnei eksploatacijai. Po atnaujinimo (modernizavimo) neturi pablogėti kitų pastato dalių ir teritorijos elementų eksploatacinės savybės, jie turi būti palikti tokioje pat būklėje, kokioje buvo iki darbų pradžios.

Įgyvendinant projektą privalu laikytis Statybos įstatymo ir kitų normatyvinių dokumentų, teisės aktų reikalavimų.

Vykdyti statybos darbus statybvietėje ir statinyje turi būti laikomasi saugaus darbo, gaisrinės saugos, aplinkos apsaugos, tinkamų darbu higienos sąlygų užtikrinimo reikalavimų, turi būti užtikrinta trečiųjų asmenų interesų apsauga statybos metu.

Būtini parengti iki statybos darbų pradžios: montavimo ir inžinerinių sistemų įrengimo darbams vykdyti montažinius brėžinius, statybinių konstrukcijų ir inžinerinių sistemų elementams pagaminti gamyklinius brėžinius bei statybos darbų technologijos projektą.

Statybos darbų metu esamų inžinerinių tinklų (dujų, šilumos, vandentiekio, elektros ryšių) įvadai į pastatą ir nuotekų išvadai turi būti išsaugomi ir nepažeidžiami. Dujų vamzdžiai ir alsuokliai nuo pastato atitraukiami per apšiltinamo sluoksnio storį. Gruntas ties inžineriniais tinklais atkasamas rankiniu būdu.

Tik įvykdžius techninėse specifikacijose (TS) pateiktus techninius reikalavimus bus tenkinami statiniui keliami esminiai reikalavimai.

Kondicionierių, palydovinių antenų ir kitokios ant pastato sumontuotos įrangos nuėmimą nuo pastato atlieka įrangos savininkas. Rangovas numato ir įrengia esamų komunikacijų išvedimą į lauką ir įrengia tinkamus inžinerinių komunikacijų kirtimus per stogo ir sienos konstrukcijas. Palydovinių antenų, kondicionierių ir kitokios įrangos atstatymas ant namo konstrukcijų vykdomas įrangos savininkui įrengimo mazgus suderinus su Rangovu. Įrangos tvirtinimas atliekamas dalyvaujant Rangovo atstovui. Rangovas bet koku atveju lieka atsakingas už teisingą įrangos pritvirtinimą prie pastato konstrukcijų. Įrangos įrengimas ant pastato išorinių atitvarų negali būti pretekstas Rangovui sumažinti ar panaikinti Rangovo atliktiems darbams garantijos, sutartyje numatytais terminais.

3.1 DARBŲ KIEKIŲ ĮSIVERTINIMAS

Rangovas konkurso metu savo rizika ir sąskaita įsivertina esamą situaciją, esamo pastato stovį, faktišką darbų apimtį, pasitikrina ir persiskaičiuoja medžiagų sąnaudų žiniaraštį, demontuojamų darbų apimtį, tame tarpe ir požeminių konstrukcijų ir tinklų kiekį, bei kitus kiekius ir sprendinius reikalingus pilnam ir galutiniam projekto įgyvendinimui. Medžiagų kiekių žiniaraštį ir darbų apimtį vertinti kartu su pateiktomis: techninėmis specifikacijomis, Investiciniu planu, aiškinamaisiais raštais, brėžiniais ir kiekių žiniaraščiais. Projekte pateikti preliminarūs medžiagų kiekiai.

Rangovas visais atvejais atsakingas už teisingą medžiagų ir darbų kiekių įsivertinimą.

Rangovas turi įsivertinti ir tokius nenumatytus darbus, kurie projekte nėra aiškiai išskirti, bet juos būtina atlikti siekiant užtikrinti statybos darbų saugumą, organizavimą, pilną statinio ir/ar darbų užbaigtumą, Statinio perdavimą eksploatacijai ir nepertraukiamą esamų sklypo ribose ir gretimų pastatų veiklą ir gamybą, nepabloginant eksploatacijos sąlygų ir tokius darbus, kurie yra nesuderinti tarp Šalių, tačiau kuriuos pradėti bei vykdyti yra būtina, siekiant užtikrinti Statinio stabilumą ir pilną išbaigtumą ar išvengti nuostolių dėl nenumatytų grunto savybių ar netikėto požeminio vandens prasiveržimo bei kitų nenumatytų gamtos faktorių poveikio arba pagal Lietuvos Respublikos teisės aktuose nenumatytus reikalavimus, normatyvus ir reglamentus.

Statybos darbų sprendiniai tikslinami darbo projekto metu atidengus konstrukcijas, derinant su projekto vadovu.

DOKUMENTO ŽYMUO	LAPAS	LAPŲ	LAIDA
20.02.36-TDP-SA-TS-BD	3	17	0

3.2 PARUOŠIAMIEJI DARBAI

Prieš statybą Rangovo atliekami paruošiamieji darbai. Paruošiamieji darbai pateikti ir aprašyti architektūrinės dalies aiškinamajame rašte ir brėžiniuose.

Visos žemės darbų zonos turi būti aptvertos ir įrengti įspėjimo ženklai, informuojantys apie tai, jog netoliese yra pavojaus zona.

Imtis visų reikiamų priemonių apsaugoti su Statybos aikštele (statybvieta) susisiekiantiems keliams nuo bet kokios žalos, pažeidimų ar taršos, o pažeidus atstatyti į buvusią padėtį. Rangovas įsipareigoja vykdyti žemės, kelių perkasimo darbus tik gavęs visus tam reikiamus leidimus ir įsipareigoja atstatyti iki jų perkasimo buvusią būklę;

3.3 REIKALINGI (RENGIANT DARBO PROJEKTĄ AR STATYBOS METU) TYRIMAI: ARCHEOLOGINIAI, GEOLOGINIAI IR PAN.

Archeologiniai tyrimai nereikalingi. Geologiniai tyrimai nereikalingi, apkrovos nedidindamos. Rangovas konkurso metu savo rizika ir sąskaita įsivertina esamo pastato stovį, faktišką darbų apimtį, pasitikrina medžiagų sąnaudų žiniaraštį, demontuojamų darbų apimtį, tame tarpe ir požeminių konstrukcijų ir tinklų kiekį, bei kitus kiekius ir sprendinius reikalingus pilnam ir galutiniam projekto įgyvendinimui. Rangovas atsakingas už teisingą medžiagų ir darbų kiekių įsivertinimą.

3.4 ATLIEKAMI BANDYMAI IR APŽIŪROS

Sienų apžiūra:

Pastacius pastolius Rangovas kartu su Techninės priežiūros vadovu atlieka detalią ir išsamią sienų apžiūrą ir įvertina jų būklę. Visi išorės sienų ir cokolio įtrūkimai sutvarkomi vadovaujantis TS „Sienų įtrūkimų tvarkymas“.

3.5 PASLĖPTI DARBAI

Projektuotojo atstovas neprivalo dalyvauti paslėptų darbų priėmimo.

Projektuotojui pareiškus norą dalyvauti paslėptų darbų priėmimo, Statybos Rangovas privalo įtraukti projektuotoją į paslėptų darbų priėmimo komisiją ir iš anksto informuoti Projektuotoją apie numatomus priduoti paslėptus darbus.

3.6 ARDYMO IR IŠMONTAVIMO DARBAI

Darbų vykdymas ir kontrolė:

Konstrukcijų išmontavimas ir ardymas turi būti atliekamas etapais pagal vykdomų darbų eigą. Išmontavimo darbų etapus, terminus ir laiką Rangovas turi iš anksto suderinti su Užsakovu ir Inžinieriumi bei gauti jų leidimą šių darbų vykdymui.

Vykdamas išmontavimo ir ardymo darbus turi būti:

Laikomasi saugaus darbo normatyvų reikalavimų vadovaujantis Lietuvoje galiojančiais norminiu dokumentu DT 5-00 Saugos ir sveikatos taisyklės statyboje .

Statybinės atliekos žemyn turi būti nuleidžiamos uždarais latakais, vamzdžiais, dėžėse konteineriuose arba panašiais nepavojingais būdais. Mesti statybines atliekas be latakų leidžiama tik iš aukščio ne didesnio kaip 3 m. Vieta į kurią metamos šiukšlės turi būti aptverta.

Transporto ir pėsčiųjų judėjimo keliai, priėjimai prie darbo vietų turi būti valomi ir tinkamai prižiūrimi.

Laistomi privažiavimo keliai ir statybos teritorija, jei vykdamas statybos darbus keliamos dulės.

Patikrinamos nepažeistos neardomos konstrukcijos ir elementai (stiprumas, pastovumas, forma ir apdaila).

Įvykus bet kokiems neardomų konstrukcijų pažeidimams, Rangovas privalo nedelsiant sustabdyti darbus ir informuoti Inžinierių. Jeigu neįvyko rimtų pažeidimų, darbai gali būti tęsiami leidus Inžinieriumi. Kitu atveju Rangovas ir Inžinierius privalo veikti pagal Lietuvos statybų griūčių tyrimo taisykles. Pagal tyrimų išvadas Rangovas turi suprojektuoti ir atlikti atstatymo ar sustiprinimo darbus. Visas išlaidas dengia Rangovas. Išmontuodamas ir išardydamas esamas konstrukcijas ir elementus Rangovas privalo kartu išmontuoti ir visus jų tvirtinimo , sandarinimo ir apdailos elementus, pašalinti visas paviršiaus (apdailos) medžiagas netinkamas pagal naują projektą, o esamus paviršius tinkamai paruošti naujai apdailai. Kad nekiltų dulkių, ardomus gaminius - drėkinti. Imtis priemonių, kad asbesto ar asbesto turinčių medžiagų dulės nepasklistų už pastatų ar darbo zonos ribų.

3.7 KVALIFIKACINIAI REIKALAVIMAI STATYBOS RANGOVUI IR SUBRANGOVAMS

Statybos rangovu gali būti atestuota įmonė turinti Statybos produkcijos sertifikavimo centro išduotą atestatą suteikiantį teisę būti ypatingo statinio statybos rangovu gyvenamiesiems pastatams.

3.8 KVALIFIKACINIAI REIKALAVIMAI BENDRŪJŲ IR SPECIALIŪJŲ STATYBOS DARBŲ VADOVAMS IR SPECIALISTAMS

Statybos vadovas turi turėti Statybos produkcijos sertifikavimo centro išduotą atestatą suteikiantį teisę būti ypatingo statinio statybos vadovu, statinių grupės: gyvenamieji pastatai,

DOKUMENTO ŽYMUO	LAPAS	LAPŲ	LAIDA
20.02.36-TDP-SA-TS-BD	4	17	0

Specialiųjų darbų vadovai turi turėti Statybos produkcijos sertifikavimo centro išduotą atestatą suteikiantį teisę būti nesudėtingo statinio specialiųjų statybos darbų vadovu, statinių grupės, gyvenamiesiems pastatams.

3.9 SAUGAUS DARBO, GAISRINĖS SAUGOS, APLINKOS APSAUGOS, TINKAMŲ DARBO HIGIENOS SĄLYGŲ STATYBVIETĖJE IR STATOMAME STATINYJE UŽTIKRINIMO REIKALAVIMAI; TREČIŲJŲ ASMENŲ INTERESŲ APSAUGA STATYBOS METU

Garantuoti saugų darbą, priešgaisrinę ir aplinkos apsaugą bei darbo higieną Statybos aikštelėje (statybvietyje), visapusiškai pasirūpinti visų asmenų, turinčių teisę būti Statybos aikštelėje (statybvietyje), saugumu ir palaikyti tvarkingą jos būklę, užtikrinti, kad pašaliniai asmenys nebūtų Statybos aikštelėje (statybvietyje); darbų apsaugai, visuomenės saugumui ir patogumui užtikrinti savo sąskaita parūpinti ir prižiūrėti apšvietimą, apsaugą, apsaugos aptvarus, įspėjamuosius ženklus bei imtis visų reikiamų aplinkos apsaugos priemonių Statybos aikštelėje (statybvietyje) ir už jos ribų, užtikrinti, kad visi ugnies darbai būtų vykdomi pagal galiojančių „Bendrųjų priešgaisrinių saugos taisyklių“ reikalavimus bei atsakyti už visas šių reikalavimų nesilaikymo pasekmes, nedaryti žalos ir netrukdyti tretiesiems asmenims, neteršti aplinkos ir nekelti triukšmo dėl priežasčių, kurios susidaro dėl Rangovo darbo, tai pat kitaip nepažeisti trečiųjų asmenų interesų.

Imtis visų reikiamų priemonių apsaugoti su Statybos aikštele (statybvietyje) susisiekiantiems keliams nuo bet kokios žalos, pažeidimų ar taršos, o pažeidus atstatyti į buvusią padėtį. Rangovas įsipareigoja vykdyti žemės, kelių perkavimo darbus tik gavęs visus tam reikiamus leidimus ir įsipareigoja atstatyti iki jų perkavimo buvusią būklę.

Saugaus darbo, gaisrinės saugos, aplinkos apsaugos tinkamų darbo higienos sąlygų statybvietyje ir statomame statinyje ir trečiųjų asmenų interesų apsauga statybos metu užtikrinama, vadovautis:

- Saugos ir sveikatos taisyklėmis statyboje DT 5-00;
- darboviečių įrengimo statybvietyse nuostatais;
- statybinių atliekų tvarkymo taisyklėmis.

Pirmosios pagalbos priemonės turi būti visose vietose, kuriose jos reikalingos pagal darbo sąlygas. Jų laikymo vietas turi būti pažymėtos, gerai matomos ir lengvai pasiekiamos.

Matomose vietose turi būti aiškiai nurodyti gelbėjimo tarnybų (greitosios medicinos pagalbos, gaisrinės ir avarinės dujų tarnybos) telefono numeriai ir adresai.

Statybos aikštelėje įrengiami priešgaisriniai standai, skydai su gesintuvais ir kitais gaisrų gesinimo įrankiais. Be to, priešgaisriniai standai įrengiami ir statomame pastate.

Įvažiavimo į statybos aikštelę vietoje įrengiamas skydas su įspėjamaisiais ir draudžiamaisiais ženklais.

Statybvietyje paženklinta saugos ir sveikatos ženklais, tam kad darbuotojai suvoktų saugos ir sveikatos darbo vietoje riziką ir galėtų jos išvengti. Ženkliai išdėlioti ten kur pavojingų vietų negalima pakankamai apriboti techninėmis ir kolektyvinėmis priemonėmis.

Pagrindiniai naudojamieji ženklai:

Draudžiamieji:

- naudoti atvirą ugnį ir rūkyti draudžiama;
- rūkyti draudžiama;
- pašaliniais įeiti draudžiama.

Įspėjamieji:

- įspėjamas apie elektros srovės pavojų;
- įspėjimas apie degiąją medžiagą;
- įspėjimas apie bendrojo pobūdžio pavojų;
- įspėjimas apie pakeltą krovinį;
- įspėjimas apie pavojų nukristi.

Įpareigojamieji:

- būtina dėvėti apsauginį šalną;
- būtina dėvėti apsauginius batus;
- būtina prisirišti apsauginėmis priemonėmis.

Taip pat evakuaciniai, gaisrinių saugos priemonių, informaciniai.

Tam, kad darbuotojai nepatektų į pavojingas zonas naudojamos apsauginės tvorelės arba „STOP“ juosta.

Rangovinė organizacija darbų eigoje gali papildyti arba keisti statybos organizavimo projekte priimtus sprendimus, jei tai nepakenks statybos darbų kokybei, o taip pat nepažeis darbo saugos, priešgaisrinės apsaugos ir aplinkos apsaugos reikalavimų.

DARBŲ SAUGA. Statinio statybos teritorija ir statybvietyje darbo vietas turi atitikti darbuotojų saugos ir sveikatos reikalavimus, nustatytus socialinė apsaugos ir darbo ministro ir aplinkos ministro patvirtintose Darboviečių įrengimo statybvietyse nuostatuose.

Atlikdamas darbus rangovas vykdo visus saugos reikalavimus nurodytus atitinkamose taisyklėse:

- DT 5-00 “Saugos ir sveikatos taisyklės statyboje”;
- Darboviečių įrengimo statybvietyje nuostatai”;
- Potencialiai pavojingų įrenginių priežiūros įstatymas (Žin., 2010, Nr. 89-2742);
- Pavojingi darbai LR VR 2002-09-06 nut. Nr.1386;

DOKUMENTO ŽYMUO	LAPAS	LAPŲ	LAIDA
20.02.36-TDP-SA-TS-BD	5	17	0

- Mokymo ir atestavimo darbuotojų saugos ir sveikatos klausimais bendrieji nuostatai 2011 m. birželio 17 d. įsakymu Nr. A1-287/V-611/VŽ 2011 Nr.76-3683/

Statinio statybos saugos ir sveikatos darbe koordinatorių skiria statytojas arba rangovas /tarpusavio susitarimu/. Apie statybos pradžią būtina pranešti VDI teritoriniam skyriui , 10 dienų laikotarpyje.

Prieš statybos darbų pradžią veikiančios įmonės teritorijoje statybos rangovas privalo įforminti aktą - leidimą, kuriame turi būti numatytos priemonės, užtikrinančios darbų saugą, vadovaujantis DT 5-00 "Saugos ir sveikatos taisyklės statyboje" (1 priedas).

Darbo vietose naudojamos darbo priemonės turi atitikti darbuotojų saugos ir sveikatos apsaugos reikalavimus, nustatytus socialinės apsaugos ir darbo ministro patvirtintose Darbo įrenginių naudojimo bendruosiuose nuostatuose, reikalavimus, nustatytus kitais darbuotojų saugos ir sveikatos norminiais aktais bei saugaus naudojimo reikalavimus, nurodytus darbo priemonių gamintojo dokumentuose.

Darbų vykdymui pavojingose zonose, kuriose nuolat veikia ar gali veikti (atsirasti) rizikos veiksniai, nepriklausantys nuo atliekamų darbų pobūdžio, turi būti išduota paskyra-leidimas. Turi būti sudarytas darbo vietų ir darbų, atliekamų tik pagal paskyrą-leidimą, sąrašas. Sąrašą tvirtina darbdavys. Paskyrą - leidimą darbų vadovui išduoda darbdavio paskirtas. Jis privalo kontroliuoti, kad būtų įgyvendintos paskyroje - leidime nurodytos darbuotojų saugos ir sveikatos priemonės. Darbų vadovas privalo supažindinti darbuotojus su būtinomis saugos ir sveikatos priemonėmis ir instruktavimą įforminti paskyroje - leidime.

Rangovas statybos metu turi paskirti atsakingą asmenį už darbuotojų saugos ir sveikatos reikalavimų laikymąsi statybvietėje, kuris būtų atestuotas darbuotojų saugos ir sveikatos klausimais kaip to reikalauja Mokymo ir atestavimo darbuotojų saugos ir sveikatos klausimais bendrieji nuostatai. Minėtos kvalifikacijos darbuotojas statybvietėje atlieka darbuotojų instruktavimą darbo vietoje ir supažindina su kitais reikalingais darbuotojų saugos ir sveikatos reikalavimais statybos objekte.

Papildomo ar tikslingo instruktavimo metu darbuotojas turi būti supažindinamas su saugiais veikimo būdais, nurodomais instrukcijoje ar atskirose instrukcijų dalyse, punktuose, darbų vykdymo technologijos projektuose, technologinėse kortelėse, darbų vykdymo aprašuose, darbų atlikimo schemose, darbo priemonės dokumentuose, cheminių medžiagų saugos duomenų lapuose, kituose dokumentuose, informuojamas apie profesinę riziką ir jos pokyčius darbo vietoje, apie saugius užduoties atlikimo būdus.

Statybvietėje darbuotojai, dirbantys pavojingus darbus (krovinių tvarkymas rankomis, darbas su cheminėmis medžiagomis ir kt.) turi būti apmokyti vadovaujantis Mokymo ir atestavimo darbuotojų saugos ir sveikatos klausimais bendraisiais nuostatais. Darbuotojai dirbantys su potencialiai pavojingais įrenginiais turi turėti atitinkamą kvalifikaciją.

Statomame pastate esminiai darbų saugos sprendiniai turi būti numatyti sudaromuose statybos darbų technologijos projektuose ir pažymėti statyviečių planuose. Šiuose dokumentuose, atsižvelgiant į pastatų statybos poreikius, numatomos tokios darbų saugos priemonės:

- montavimo mechanizmų išdėstymas, jų darbo vietų aprūpinimas elektra, vandeniu, šiluma ir kt. ištekliais, jų darbo ir saugos zonų nustatymas;
- įvažos į statyvietę, keliai ir takai statybvietėje, priemonės darbininkams patekti į darbo vietas;
- medžiagų ir konstrukcijų laikymo vietas, jų sandėliavimo bei pristatymo į darbo vietą būdai;
- laikinių buitinių, administracinių sanitarinių ir gamybinių patalpų sudėtis ir jų išdėstymas;
- darbo vietų organizavimas ir visų būtinų darbams vykdyti priemonių parinkimas (pastoliai, klotiniai, kopėčios, pavojingų darbo vietų aptvarai ir kt.);
- jei darbo vietos įrengtos aukštai, būtina numatyti laikiną aptvarą, apsauginių diržų ir linų tvirtinimo vietas, kritimo blokavimo priemonės, priemones darbuotojams užlipti, nuotolinio valdymo kroviniams kelti ir ryšio priemones;
- krovinių keliamoji įranga, krovinių užkabinimo schemas;
- darbo saugos priemonių ir įrangos brėžiniai arba tipinių brėžinių sąrašas;
- pavojingų ir kenksmingų darbų vykdymas išduodant paskyrą – leidimą;
- darbų atlikimo ypatumai šaltu ir šiltu oru;
- statybvietės aptvėrimas ir apšvietimas.

Statybos aikštelėje turi būti užtikrintas:

- visų statybinių elektros prietaisų įžeminimas;
- mechanizmų besisukančių dalių aptvėrimas;
- pakankamas ir saugus darbo vietų apšvietimas tamsiuoju paros metu;
- kenksmingų garų, dujų ar dulkių priemaišų ore nebuvimas;
- visų elektros įtaisų dalių su srove(neizoliuoti laidai, kirtiklių ir saugiklių kontaktai, gnybtai) apsaugojimas tinkamais aptvarais.

Darbų saugos reikalavimai:

- transporto judėjimo greitis teritorijoje turi būti 10 km/val., patalpoje 5 km/val.;
- naudojami potencialiai pavojingi įrenginiai turi būti nustatyta tvarka patikrinti ir techniškai tvarkingi kaip to reikalauja Kėlimo kranų naudojimo taisyklės (Žin., 2010, 112-5717) bei Potencialiai pavojingų įrenginių priežiūros įstatymas (Žin., 2010, Nr. 89-2742). Potencialiai pavojingų įrenginių valdymui ir priežiūrai skiriami reikiamos kvalifikacijos ir tinkamai apmokyti darbuotojai;
- visos statybvietėje naudojamos priemonės darbo vietai paaukštinti (pastoliai, kopėčios ir pan.) ir jų naudojimas turi atitikti standartų reikalavimus;

DOKUMENTO ŽYMUO	LAPAS	LAPŲ	LAIDA
20.02.36-TDP-SA-TS-BD	6	17	0

- pastoliai ir kopėčios turi būti periodiškai apžiūrimi ne rečiau kaip kartą per 10 dienų.
- draudžiama kelti krovinį, kurio svoris didesnis už kraną keliamąją galią;
- draudžiama žmonėms būti po montuojama konstrukcija;
- konstrukcijų montavimo zonoje kitus darbus vykdyti draudžiama;
- medžiagos, gaminiai ir priemonės sandėliuojamos tam skirtose vietose, pagal sandėliavimo schemas;

Aplink statomą pastatą atsižvelgiant į aukštį, iš kurio gali kristi krūviai, nustatomos pavojingos zonos, Jos aptveriamos signaliniais aptvarais, kurie turi perspėti žmones apie galimą pavojų aptvertoje teritorijoje.

Galimas krovinio kritimo aukštis, m	Mažiausias perkeliama (krentančio) krovinio nuolėkio atstumas, m	
	krovinio, perkeliama kranu, kritimo atveju	daiktų kritimo nuo statinio atveju
iki 10	4	3,5

Aikštelėje /jei darbai vykdomi už aikštelės ribų/ turi būti reikiami užrašai, įspėjamieji ženklai, instrukcijos apie darbų saugos reikalavimus šioje statybvietyje.

Rangovas darbus vykdo pagal parengtą ir suderintą statybos darbų technologijos /vykdymo/ projektą /technologines korteles/.

GAISRINĖ APSAUGA. Gaisrinės apsaugos klausimais griežtai vadovautis:

- Gaisrinės saugos pagrindiniai reikalavimai;
- Gyvenamųjų pastatų gaisrinės saugos taisyklės
- Bendrosios priešgaisrinės saugos taisyklės;
- Kitais norminiais dokumentais ir taisyklėmis.

Statybvietyje įrengiamas priešgaisriniai standai / skydai su gesintuvais ir kitais gaisrų gesinimo įrankiais/.

Aikštelėje turi būti reikiami užrašai, įspėjamieji ženklai, instrukcijos apie priešgaisrinius reikalavimus šioje statybvietyje.

Išorės gaisrų gesinimui vandenį panaudoti iš esamų hidrantų.

Rangovas ekstremalių situacijų atveju turi paruošti dirbančiųjų žmonių evakuacijos planą ir iškabinti matomoje vietoje.

APLINKOS APSAUGA. Statybos darbai vykdomi prisilaikant aplinkos apsaugos norminių reikalavimų ir taisyklių. Susidarančių atliekų kiekis pateiktas bendrojoje projekto dalyje.

Statybos aikštelė rangovo turi būti pastoviai tvarkoma. Šiukšlės turi būti kaupiamos konteineriuose: atskirai buitiniams atliekoms, atskirai statybos atliekoms ir cheminių medžiagų atliekoms. Šiukšlės ir buitinės nuotekos rangovo turi būti savalaikiai išvežamos.

Statybinės atliekos tvarkomos vadovaujantis LR atliekų įstatymo Nr.VIII-787 31 straipsnyje nustatyta tvarka.

Statybinės atliekos statybos proceso metu rūšiuojamos į:

- tinkamas naudoti vietoje atliekas: betono, medienos, metalo gaminių, termoizoliacinių medžiagų ir kt. nedegių gaminių/, kurias planuojama panaudoti aikštelių, pravažiavimų, takų, dangų pagrindams įrengti, teritorijų tvarkymui – įrengimui ar priklausinių statybai;
- tinkamas perdirbti atliekas: betono, bituminių medžiagų/ baigiantis statybai pristatomos į perdirbimo gamyklas perdirbimui;
- netinkamas naudoti ir perdirbti atliekos: statybinės šiukšlės ir atliekos, tarp jų tara ir pakuotės, užterštos kenksmingomis medžiagomis/ išvežamos į šiukšlių sąvartynus.

Statybinės atliekos statybos metu iki jų išvežimo ar panaudojimo kaupiamos ir saugomos aptvertoje statybos teritorijoje, konteineriuose ar kitoje uždaroje talpykloje.

Statybinių atliekų turėtojas nusprendžia, kaip ir kurią tvarkymo vietą bus gabenamos atliekos /tai gali atlikti spec. įmonės/. Taip pat jis atsako už tvarkingą jų pakrovimą ir pristatymą į sąvartyną. Statybines atliekas gali priimti ir apdoroti, tik įmonė turinti sertifikatą, šių darbų vykdymui.

Statytojas, baigęs statybą, pridudamas statinį, priėmimo komisijai, pateikia dokumentus apie faktinį, susidariusių atliekų, netinkamų naudoti ir perdirbti, pristatymą į oficialų sąvartyną.

Vykdamas darbus, prižiūrėti statybos aikštelę, kelius bei greta statybos objektų esančias gatves ir šaligatvius. Statybos aikštelėje įrengti laikiną ratų plovimo įrenginį. Esant sausiams bei vėjautiems orams, drėkinti statybos. Automobilių ratai turi būti prieš išvažiuojant iš statybų teritorijos valomi ir plaunami.

Rangovas privalo visomis priemonėmis saugoti statybos teritoriją nuo užterštumo, nes už tuos pažeidimus atsako pagal baudžiamosios, administracinės ir materialinės atsakomybės įstatymus.

3.10 KITI REIKALAVIMAI IR NURODYMAI

Pagal LR Statybos įstatymo 12 str. 11p. Statytojas (užsakovas) privalo tuo atveju, kai statinį projektuojant arba statant dalyvauja daugiau negu vienas rangovas, paskirti vieną ar kelis saugos ir sveikatos koordinatorius, kurie turi

DOKUMENTO ŽYMUO	LAPAS	LAPŲ	LAIDA
20.02.36-TDP-SA-TS-BD	7	17	0

užtikrinti, kad statinio projekte būtų numatyti darbuotojų saugos ir sveikatos reikalavimai; statybos metu koordinuoti ir kontroliuoti norminiuose teisės aktuose nustatytų darbuotojų saugos ir sveikatos reikalavimų įgyvendinimą.

Pagal darboviečių įrengimo statybvietėse nuostatus statinio statybos saugos ir sveikatos darbe koordinatorius yra fizinis ar juridinis asmuo, kuriam statytojas (užsakovas) arba statinio statybos valdytojas paveda statybos metu vykdyti nurodytas pareigas:

- koordinuoja reikalavimų, nustatytų statinio projekte bei statybos darbų technologijos projekte, bei kitų priemonių, susijusių su nelaimingų atsitikimų darbe ir profesinių ligų prevencija, įgyvendinimą statybvietėje ir statinio statybos metu;
- koordinuoja darbdavių ir, jei reikia, savarankiškai dirbančių asmenų veiklą, kad jie vykdytų šių Nuostatų 16 punkte nurodytas pareigas ir, jei reikia, statinio projekte bei statybos darbų technologijos projekte numatytas priemones;
- atsižvelgdamas į darbų eigą ir atsiradusius pakitimus, koreguoja darbuotojų saugos ir sveikatos priemones, nustatytas statybos darbų technologijos projekte bei kitus dokumentus;
- organizuoja darbdavių, įskaitant ir vienas kitą keičiančius toje pačioje statybvietėje, bendradarbiavimą, keitimąsi informacija apie įgyvendinamas prevencijos priemones ir jų veiklos koordinavimą, vykdamas nelaimingų atsitikimų ir profesinių ligų prevenciją, taip pat organizuoja darbdavių ir savarankiškai dirbančių asmenų bendradarbiavimą;
- kontroliuoja statybvietėje nustatytų darbo tvarkos taisyklių laikymąsi;
- imasi priemonių, kad statybvietėje būtų tik tie asmenys, kurie turi tokią teisę.

4 NURODYMAI IR REIKALAVIMAI PROJEKTO IR STATYBOS DOKUMENTŲ PARENGIMUI

4.1 STATINIO PROJEKTO EKSPERTIZĖS BŪTINUMAS

Modernizuojamas pastatas priskiriamas ypatingiems statiniams.

Projekto bendroji ekspertizė atliekama, kadangi statinys priskiriamas ypatingų statinių kategorijai ir yra įrašytas į valstybės investicijų programą.

Projekto bendrosios ekspertizės aktas pateikiamas Bendrojoje projekto dalyje.

4.2 STATYBOS DARBŲ TECHNOLOGIJOS PROJEKTO BŪTINUMAS IR APIMTIS

Pagal STR 1.06.01:2016 „Statybos darbai. Statinio statybos priežiūra“ XI, 43 p. Statybos darbų technologijos projektas privalomas statant, modernizuojant ar kapitališkai remontuojant ypatingus statinius, statinius saugomose teritorijose, statinius apsaugos zonose, nustatytose įstatymais ir Vyriausybės nutarimais, taip pat atliekant statybos darbus sudėtingomis sąlygomis, veikiančios įmonės (kito objekto) ar veikiančių inžinerinių tinklų bei susisiekimo komunikacijų teritorijose bei tretiesiems asmenims priklausančiuose sklypuose, taip pat atliekant žemės darbus greta esamų statinių, po vandeniu, po žeme ir pan. Statybos darbų technologijos projektą rengia rangovas, arba paveda tai atlikti statinio statybos vadovui.

Pagal 45 p. Statybos darbų technologijos projekto sudėtis priklauso nuo konkretaus statinio sudėtingumo, paskirties, žemės sklypo.

Statybos darbų technologijos projektą parengia statinio statybos rangovas (subrangovas) iki statybos darbų pradžios. Rengiant statybos darbų technologijos projektą, privaloma vadovautis statinio projektu, projekto sprendiniais, statybos techniniais reglamentais, įmonės statybos taisyklėmis ir kitais galiojančiais normatyviniais dokumentais. Statybos darbų technologijos projekte turi būti pateikti konkretūs darbuotojų saugos ir sveikatos užtikrinimo sprendiniai. Jais negali būti nuorodos ar ištraukos iš darbuotojų saugos ir sveikatos teisės aktų bei normatyvinių dokumentų.

1. Bendruoju atveju Statybos darbų technologijos projektą sudaro:

- 1.1. aiškinamasis raštas;
- 1.2. statybos situacijos schema;
- 1.3. statybvietės planas;
- 1.4. statinio vertikaliojo pjūvio su pastatytais kėlimo kranais schema;
- 1.5. statybos darbų atlikimo kalendorinis grafikas;
- 1.6. statybos darbų technologinės kortelės;
- 1.7. technologinės schemas yra technologinių kortelių sudedamosios dalys arba atskiri techniniai dokumentai

technologinėms operacijoms atlikti.

2. Atskirų statybos darbų technologijos projektas rengiamas, kai pagal rangos sutartį ruošiamasi atlikti statybos ir/ar specialiuosius statybos darbus esamuose statiniuose. Tokį projektą sudaro:

- 2.1. aiškinamasis raštas;
- 2.2. statybvietės planas (jei yra reikalingas);
- 2.3. statybos darbų atlikimo kalendorinis grafikas;
- 2.4. technologinės kortelės (technologinės schemas).

Prioriteto tvarka tarp brėžinių, specifikacijų ir kitų dokumentų. Ši specifikacija turi būti skaitoma drauge su brėžiniais. Jei tarp brėžinių ir specifikacijos iškyla kokių nors neatitikimų, Techninės priežiūros inžinierius pasilieka

DOKUMENTO ŽYMUO	LAPAS	LAPŲ	LAIDA
20.02.36-TDP-SA-TS-BD	8	17	0

teisę nuspręsti kokių dokumentu vadovautis. Tačiau Rangovas turi atkreipti Techninės priežiūros inžinieriaus dėmesį į visus didesnius neatitikimus prieš sprendamas apie konkrečią interpretaciją bei priimant sprendimą.

Jei kokių pakeitimų atsiranda nuostatuose, teisiniuose dokumentuose, standartuose ir t.t., svarbesniais laikomi brėžiniai ir specifikacijos. Tačiau Rangovas turi informuoti Techninės priežiūros inžinierių apie visus tokius neatitikimus prieš nuspręsdamas apie konkrečią interpretaciją, ypač teisinių dokumentų, vietinių nuostatų ar standartų atžvilgiu.

4.2.1 Specifinių ir naujų konstrukcijų, inžinerinių sistemų ir įrenginių naudojimo instrukcijos

Pastato ir išorinių įrenginių tolimesniam naudojimui, Rangovas turi pateikti tris tokių dokumentų rinkinius:

- Veikimo principą ir sistemos aprašymą
- Visus sertifikatus, tame tarpe Lietuvos sertifikatus, bandymo protokolus, medžiagų saugos ir atitikties dokumentus, tikrinimo ataskaitas
- Išorės apdailos priežiūros instrukciją.
- Vidaus paviršių medžiagų valymo instrukciją
- Gamintojo priežiūros instrukciją įrangai, įrenginiams, sistemoms ir medžiagoms
- Statinio eksploatavimo instrukciją
- Tiekėjų ir subrangovų sąrašus su adresais, telefonais, fakais, elektroniniais laiškais (e-mail'ais).

Aukščiau išvardinti reikalavimai yra privalomi visiems subrangovams ir jų medžiagoms bei įrengimams. Dokumentacija turi būti sukomplektuota bylose ir sutvarkyta pagal turinį, laikantis šioje specifikacijoje pateikiamos kodavimo sistemos.

Visos naudojimosi instrukcijos ir brėžiniai turi būti lietuvių kalba.

4.2.2 Inžinerinių tinklų geodezinės nuotraukos

Statybos metu statybinė organizacija /rangovas, subrangovas/ privalo vykdyti SMD geodezinę kontrolę, kurią sudaro:

- geodezinis /instrumentinis/ pastato ir inžinerinių komunikacijų faktinės padėties plane tikrinimas jų montavimo metu;
- geodezinė nuotrauka, kurioje užfiksuota pastato ir inžinerinių komunikacijų faktinė padėtis plane, atlikus jų montavimą.

Geodezinė /instrumentinė/ kontrolė vykdoma visoms požeminėms ir antžeminėms komunikacijoms ir konstrukcijoms. Faktinė konstrukcijų padėtis plane ir pagal aukštį, jų vertikalumas, horizontalumas arba duotas, nukrypimo kampas, plokštumų sutapimas, taip pat įdėtinių detalių įdėjimo vieta ir jų padėtis statybinės organizacijos turi būti kontroliuojama visuose statybos etapuose.

Vykdamas geodezinę SMD darbų atlikimo kontrolę – nukrypimai gali būti ne didesni, negu juos numato statybinės normos ir taisyklės, valstybiniai standartai.

4.2.3 Brėžiniai ir techninės specifikacijos su užrašu „TAIP PASTATYTA“ ir t. t.

Baigus darbus ir pridudant statybą Rangovas Techninės priežiūros inžinieriui turi pateikti: darbo projektą, technines specifikacijas, išpildomuosius brėžinius, dokumentaciją su visais įneštais pakeitimais, papildymais, išmatavimais, debitais ir kt. patikslinimais natūroje, su užrašu „Taip pastatyta“.

4.3 PROJEKTO DALIŲ SPRENDINIŲ KEITIMO GALIMYBĖS, TVARKA IR ĮFORMINIMAS

Rangovas projekte nurodytas konkretaus gamintojo medžiagas gali keisti į kito gamintojo ne prastesnių savybių medžiagas, keitimus susiderinęs su projekto autoriumi.

Pagal STR 1.04.04:2017 „Statinio projektavimas, projekto ekspertizė“ VI sk. projektas keičiamas papildomos sutarties su Projektuotoju ir Statytojo patvirtintos papildomos Techninės užduoties pagrindu. Projekto keitimus ir (ar) papildymus atlieka Projektą parengęs Projektuotojas.

Projekto sprendinių pakeitimai privalo atitikti Reglamente (ES) Nr. 305/2011 [5.17] nurodytus esminius statinių reikalavimus, normatyvinių statybos techninių ir normatyvinių statinio saugos ir paskirties dokumentų reikalavimus.

Kai po statybą leidžiančio dokumento išdavimo keičiami Statybos įstatymo 2 straipsnio 11 dalyje nurodyti esminiai projekto sprendiniai ir rengiamas naujos laidos projekto sprendinių dokumentas (-ai), turi būti atlikta pakeisto projekto ekspertizė (kai privaloma), pakeistas projektas patvirtintas (kai privaloma), pakeistam projektui gautas naujas statybą leidžiantis dokumentas [5.39].

Visais kitais atvejais, atliktiems projekto sprendinių pakeitimams turi pritarti statytojas.

Atlikti Projekto sprendinių pakeitimai privalo atitikti normatyvinių statybos techninių ir normatyvinių statinio saugos ir paskirties dokumentų reikalavimus.

Rangovas statybos metu projekte nurodytas konkrečias statybines medžiagas ir sprendinius gali keisti į analogiškų parametrų medžiagas ir sprendinius, neprieštaraujančius pirkimo sąlygoms ir projektavimo užduočiai. Atliktiems Projekto sprendinių pakeitimams turi pritarti Projekto vadovas. Projekto sprendinių pakeitimai privalo atitikti normatyvinių statybos techninių ir normatyvinių statinio saugos ir paskirties dokumentų reikalavimus.

Projekto keitimai, papildymai ir taisymai atliekami parengiant naujos laidos projektinių sprendinių dokumentą, suteikiant šiam dokumentui naują laidą. Jei Projekto dokumentai keičiami, papildomi ir taisomi kelis kartus, kiekvieną kartą dokumentui suteikiama nauja laida. Projekto dokumentų keitimai, papildymai ir taisymai įforminami LST 1516

DOKUMENTO ŽYMUO	LAPAS	LAPŲ	LAIDA
20.02.36-TDP-SA-TS-BD	9	17	0

nustatyta tvarka. Pakeisti, papildyti ar pataisyti Projekto naujos laidos dokumentai pasirašomi reglamentų nustatyta tvarka.

Projektas įforminamas, komplektuojamas ir perduodamas Statytojui LST 1516, STR 1.05.01:2017, kitų reglamentų, standartų ir projektavimo darbų rangos sutarties nustatyta tvarka. Atskiru tomu ar atskira byla komplektuojamos šios Projekto dalys: bendroji ir statybos skaičiuojamosios kainos nustatymo.

5 BENDRIEJI REIKALAVIMAI STATYBOS PRODUKTAMS (GAMINIAMS IR MEDŽIAGOMS), ĮRENGINIAMS, DARBAMS IR BENDROJI JŲ PRIĖMIMO STATYBVIETĖJE TVARKA

5.1 NURODYMAI DĖL STATYBOS PRODUKTŲ (GAMINIŲ IR MEDŽIAGŲ), ĮRENGINIŲ PRIVALOMOS ATITIKTIES TECHNINĖSE SPECIFIKACIJOSE NURODYTIEMS REIKALAVIMAMS, GALIMYBĖ IR SĄLYGOS KEISTI ANALOGIŠKAIS

Visi statybiniai gaminiai, medžiagos ir priedai turi atitikti nurodytus dokumentacijoje ir turi būti nauji.

Vadovaujantis STR 2.04.01:2018, p. 12.1 nuo 2021-01-01 pastatų projektavimui ir statybai galima naudoti tik turinčias ETĮ ir paženklintas CE ženklu arba turinčias NTĮ vėdinamas sistemas.

Visiems nukrypimams nuo specifikacijos turi būti gautas Techninės priežiūros inžinieriaus sutikimas.

Užsakovas turi teisę atmesti medžiagą ar įrangą, be jokių papildomų išlaidų Rangovui jei ji neatitinka specifikacijos ar estetikai keliamų reikalavimų. Tokiu atveju, Rangovas turi pateikti kitas medžiagas ir įrengimus, kurie atitinka specifikaciją ir kurių pageidauja Užsakovas.

Rangovas turi pateikti visos šioje specifikacijoje apibūdintos technologinės, mechaninės dalies ir elektros įrangos katalogus ir standartų dokumentus Užsakovo ir Techninės priežiūros inžinieriaus peržiūrai.

Rangovas neturi užsakyti pagrindinės įrangos, kol negavo Užsakovo patvirtinimo.

Rinkdamas komponentus medžiagas, Rangovas turi atsižvelgti į poreikį nepanašius kontaktuojančius metalus apsaugoti nuo korozijos.

Rangovas užtikrina, kad visa jo pateikta įranga be struktūrinių pakeitimų gali būti sumontuota projekto dokumentuose nurodytoje padėtyje. Nebus atsižvelgiama į jokių reikalavimus apmokėti papildomas išlaidas, atsiradusias dėl parūpintos netinkamo dydžio įrangos modifikavimo.

5.2 NENAUDOTINOS MEDŽIAGOS (SU ASBESTU AR CHEMINIAIS PRIEDAIS IR PAN.)

Draudžiama naudoti medžiagas, kurių sudėtyje yra asbesto, kancerogenų, polifluorangliavandenilių (pvz. teflono), švino, švino druskų, kadmio druskų, chromo druskų, gyvsidabrio druskų ir nikelio druskų. Nerekomenduojama naudoti akrilnitrilo polimerų (pvz. kaučiuko, ABS plastiko), chlorpreno kaučiuko (pvz. neoprene), poliacetatų, poliuretano, polivinilchloridų, polivinilidenechlorido, polivinilfluorido, aromatinių poliamidų, halogenidinių angliavandenilių, poliamidų. Nerekomenduojamos medžiagos negali būti kitų medžiagų sudėtyje, pvz. gumoje, klijuose, laminuotoje medienoje.

5.3 STATYBOS PRODUKTŲ (GAMINIŲ IR MEDŽIAGŲ), ĮRENGINIŲ KOKYBĘ ĮRODANTYS PRIVALOMIEJI DOKUMENTAI (ATITIKTIES SERTIFIKATAI, ATITIKTIES DEKLARACIJOS)

Vadovaujantis LR AM įsakymu „Dėl reglamentuojamų statybos produktų sąrašo patvirtinimo“ 2018 m. birželio 27 d. Nr. D1-601, Lietuvos Respublikos rinkai tiekiami statybos produktai, nurodyti Reglamentuojamų statybos produktų sąrašė ir neturintys darnųjų techninių specifikacijų, turi turėti gamintojo išduotą eksploatacinių savybių deklaraciją (lietuvių kalba), parengtą vadovaujantis statybos techninio reglamento STR 1.01.04:2015 „Statybos produktų, neturinčių darnųjų techninių specifikacijų, eksploatacinių savybių pastovumo vertinimas, tikrinimas ir deklaravimas.

Gaminių ir medžiagų kokybės reikalavimai: Visi gaminiai, medžiagos turi atitikti specifikacijoje ir brėžiniuose nurodomus kokybės reikalavimus. Jų įpakavimai ar pristatymo dokumentai turi nurodyti kokybę arba tokia pati informacija turi būti nurodoma koku nors kitu būdu.

Specifikacijoje bendrieji kokybės reikalavimai. Tokiu atveju, jei konkrečiai nebus nurodyta medžiaga, pvz. nenurodant medžiagos pavadinimo ar standarto, prieš ją perkant ji turės būti pateikiama Užsakovo patvirtinimui.

statybos produktų (gaminių ir medžiagų) kokybės kontrolė, pvz., gamybos vietoje pagal ISO 9001; statybvietėje – pasirinktinė kontrolė;

Gaminiai ir medžiagos, turintys nurodytą patvirtinimo tipą ir standartą, bei kokybės kontrolė: Jei reikalaujama, kad naudojami gaminiai ir medžiagos būtų nurodyto tipo ar standarto arba jie yra įtraukti į oficialią kokybės kontrolės procedūrą jie turi turėti tipo patvirtinimo liudijimą, atitikimo standartui ar oficialų kokybės kontrolės patvirtinimą. Tipo patvirtinimo ir atitikimo standartui liudijimai negali būti atskiriami nuo produktų, o identifikacija turi būti visiškai aiški.

5.4 STATYBOS PRODUKTŲ (GAMINIŲ IR MEDŽIAGŲ) PAVYZDŽIAI, JŲ APROBAVIMO TVARKA

Pavyzdžių aprobavimo būdai turi būti suderinti su Techninės priežiūros inžinierius.

Gaminių ir medžiagų pavyzdžiai. Konkrečiai specifikacijoje nurodytų gaminių ir medžiagų pavyzdžiai turi būti pateikti Užsakovui ir Techninės priežiūros inžinieriui iki darbo pradžios patvirtinimui gauti.

Nuolatiniam suliginimui su galutiniais produktais naudojami pavyzdžiai turi būti laikomi iki pat darbų užbaigimo.

DOKUMENTO ŽYMUO	LAPAS	LAPŲ	LAIDA
20.02.36-TDP-SA-TS-BD	10	17	0

Atliktini ar pateiktini pavyzdžiai yra nurodyti specifikacijoje.

Rangovas turi įrengti pavyzdžių kambarį statybos aikštelėje.

Ruošinių gamyba. Rangovas savo sąskaita turi užtikrinti Techninės priežiūros inžinieriui, bet kuriuo darbo metu, laisvą patekimą į dirbtuves ar kitas gamybinės patalpas kuriose gaminami, ruošiami ar surinkinėjami gaminiai ar elementai. Rangovas Techninės priežiūros inžinieriui prašant turi pateikti visą reikiamą įrangą kokybės kontrolei. Kokybės tikrinimo įrangą Rangovas laiko darbo vietoje ir yra atsakingas už savalaikius įrangos patikrinimus bei rodmenų teisingumą.

5.5 STATYBOS PRODUKTŲ (GAMINIŲ IR MEDŽIAGŲ) GABENIMO, SAUGOJIMO SĄLYGOS IR T. T.

Pakavimas, transportavimas, tarpinis saugojimas: Transportavimo ir tarpinio saugojimo metu visi gaminiai ir medžiagos turi būti deramai uždengti ir supakuoti. Ant kiekvieno paketo turi būti nurodytas jo turinys. Jei pristatomos prekės yra birios ir nepakuotos, numeris, rūšis, ir kokybė turi būti nurodyti pristatymo pranešime.

Gaminių ir medžiagų pristatymai: Gaminių ir medžiagų pristatymą reikia koordinuoti pagal statybos darbų grafiką. Reikia vengti nereikalingo saugojimo statybos aikštelėje. Visi tiekiami gaminiai ir medžiagos turi būti su tinkamais dokumentais.

Pristatymo patikrinimas: Atvežtų prekių išvaizdą galimus defektus ir žalą reikia patikrinti vizualiai. Prekių užsakovas yra atsakingas už pranešimų dėl galimos žalos ir defektų patekimą. Visos pretenzijos turi būti pateikiamos prekių tiekėjui.

Saugojimas aikštelėje: Gaminiai ir statybinės medžiagos turi būti saugomos taip, kad nepablogėtų jų kokybė. Reikia laikytis kiekvienos medžiagos, gaminio nurodytų saugojimo reikalavimų ir gamintojo pateiktų galiojančių nuorodų. Statybos aikštelėje prekės turi būti laikomos tinkamose ir jei būtina, izoliuotose, sausose, šildomose ir tinkamai vėdinamose patalpose taip, kad kiekviena medžiaga būtų padėta teisingai ir lengvai patikrinama. Medžiagos ir prekės, pažeistos ar kitaip sugadintos dėl veiklos statybos aikštelėje, turi būti pakeistos naujomis Rangovo sąskaita.

5.6 PASLĖPTŲ DARBŲ PRIĖMIMO TVARKA

Rangovas privalo informuoti Užsakovo atstovus Aikštelėje ir Techninės priežiūros inžinierių kada galima tikrinti medžiagų ir įvairių stadijų darbų kokybę, prieš įrengiant sekančias konstrukcijas, ar darbus, ne vėliau kaip prieš 24 val. Techninės priežiūros inžinierius privalo 24 val. laikotarpyje atvykti ir patikrinti užbaigtus darbus. Techninės priežiūros inžinieriui neatvykus per minėtą laiko tarpą laikoma, kad darbai yra priimti ir Rangovas gali tęsti tolimesnių konstrukcijų, dangų ir t.t. montavimą. Patikrinimų rezultatai turi būti užfiksuoti atitinkamais aktais ir įrašais statybos darbų žurnale.

5.7 LAIKANČIŲJŲ KONSTRUKCIJŲ, INŽINERINIŲ SISTEMŲ IŠBANDYMŲ TVARKA

Sėkmingam patikrinimui svarbu, kad prieš pradėdamas bandymus būtų atsižvelgta į tokius dalykus:

- šalių susitartas bandymo laikas, vieta ir būdas;
- turi būti užtikrinamas priėjimas prie visų bandomų vietų;
- bandymams turi būti prieinami visi reikalingi dokumentai, įrankiai ir įrengimai.

Bandymų būdai turi būti suderinti su Techninės priežiūros inžinierius.

Bandymai: Turi būti atlikti visi sąlygose, normose ir Lietuvos Respublikos standartuose numatyti tyrimai.

Rezultatai turi būti laikomi Aikštelėje ir vėliau pristatomi suinteresuotoms šalims susipažinimui. Tokiu atveju, jei bandymo rezultatai yra blogesni, negu nurodyta reikalavimuose, Rangovas nedelsdamas privalo informuoti visas suinteresuotas šalis. Jei rezultatai nepatenkinami konstrukcijų ar kurio nors kito materialaus turto saugumo faktorių atžvilgiu, kurie turi esminę svarbą darbo rezultatams, Rangovas privalo nedelsdamas apie tai informuoti suinteresuotas šalis ir organizuoti susitikimą sprendimų priėmimui dėl būsimų darbų organizavimo. Jei būtina, reikia imtis saugumo priemonių, siekiant išvengti bet kokios žalos ir pavojaus. Bet kokio bandymo rezultatų slėpimas yra sunkinanti aplinkybė.

Inžinerinių sistemų išbandymo tvarka pateikiama kiekvienos inžinerinės dalies techninėse specifikacijose.

5.8 KITI REIKALAVIMAI IR NURODYMAI

Bendrieji reikalavimai įrenginiams ir bendroji jų priėmimo statybvietėje tvarka:

Pagal LR darbuotojų saugos ir sveikatos įstatymo 16 str. Darbo priemonės:

1. Įmonėje privalo būti naudojamos tik techniškai tvarkingos darbo priemonės, atitinkančios darbuotojų saugos ir sveikatos norminių teisės aktų reikalavimus. Darbo priemonės turi būti suprojektuotos, pagamintos ir įrengtos darbo vietoje taip, kad nebūtų sudaryta galimybė darbuotojui patekti į darbo priemonės pavojingas zonas, ypač zonas, kur yra judančios dalys; aukštos ar žemos temperatūros darbo priemonių paviršiai turi būti izoliuoti; darbo priemonių valdymo įtaisai turi atitikti ergonominius reikalavimus; neturi būti galimybės darbo priemonę atsitiktinai įjungti, turi būti numatyta, kaip darbo priemonę operatyviai išjungti; darbo priemonių keliamas triukšmas, vibracija ar kita darbo aplinkos tarša neturi viršyti higienos normose nustatytų ribinių verčių (dydžių).

2. Įmonės įsigyjamos darbo priemonės privalo atitikti privalomuosius saugos reikalavimus. Privalomuosius darbo priemonių saugos reikalavimus bei jų atitikties įvertinimo procedūras nustato atitinkami techniniai reglamentai. Tais atvejais, kai gaminamoms ir tiekiamoms į rinką darbo priemonėms netaikomi techninių reglamentų nustatyti reikalavimai, darbo priemonės turi atitikti kitų darbuotojų saugos ir sveikatos norminių teisės aktų nustatytus reikalavimus.

DOKUMENTO ŽYMUO	LAPAS	LAPŲ	LAIDA
20.02.36-TDP-SA-TS-BD	11	17	0

3. Saugaus darbo priemonių naudojimo reikalavimus nustato Darbo įrenginių naudojimo bendrieji nuostatai. Privalomi konkrečios darbo priemonės saugaus naudojimo reikalavimai nustatomi darbo priemonės dokumentuose (naudojimo taisyklėse, naudojimo instrukcijose). Juos kartu su darbo priemone privalo pateikti jos gamintojas. Įmonės darbuotojų saugos ir sveikatos vietiniai (lokaliniai) norminiai teisės aktai, rengiami įvertinant darbuotojų saugos ir sveikatos norminių teisės aktų reikalavimus, nurodytus Darbo įrenginių naudojimo bendruosiuose nuostatuose, kituose darbuotojų saugos ir sveikatos norminiuose teisės aktuose, darbo priemonių naudojimo dokumentuose.

Rangovas statybos darbų technologijos projekte nurodo kaip ir koku būdu bus užkeliamos medžiagos. Stogo remontui reikalingos medžiagos užkeliamos keltuvu arba kranu.

Rangovas turi užtikrinti, kad kiekviena į statybą atvežta medžiagų, konstrukcijų ir įrengimų partija turėtų kokybės pažymėjimą, pasą ar sertifikatą.

6 NURODYMAI STATYBOS SKLYPO PARUOŠIMUI, (KAI NERENGIAMA ATSKIRA PASIRENGIMO STATYBAI IR STATYBOS DARBŲ ORGANIZAVIMO PROJEKTO DALIS)

6.1 GRIAUNAMI PASTATAI, STATYBINIŲ ATLIEKŲ PANAUDOJIMAS IR (AR) AR UTILIZAVIMAS

Statybinių atliekų tvarkymą atlikti vadovaujantis Statybinių atliekų tvarkymo taisyklėmis.

Pastato modernizavimo metu pastatai negriaunami. Statybvietėje turi būti pildomas pirminės atliekų apskaitos žurnalas, vedama susidariusių ir perduotų tvarkyti statybinių atliekų apskaita, nurodomas jų kiekis, teikiamos pirminės atliekų apskaitos ataskaitos Aplinkos ministerijos regiono aplinkos apsaugos departamentui, kurio kontroliuojamoje teritorijoje vykdoma statinio statyba, rekonstravimas, remontas ar griovimas, Atliekų tvarkymo taisyklėse nustatyta tvarka. Statybinių atliekų apskaitos dokumentai saugomi pagal Atliekų tvarkymo taisyklių reikalavimus. Duomenys apie statybinių atliekų išvežimą įrašomi Statybos darbų žurnale, kaip nurodyta Statybos techniniame reglamente STR 1.06.01: 2016 „Statybos darbai. Statinio statybos priežiūra“.

Statybinių atliekų panaudojimas ir (ar) utilizavimas:

Statybvietėje turi būti rūšiuojamos susidarancios perdirbimui tinkamos atliekos ir pakartotiniam naudojimui tinkamos konstrukcijos (medžiagos), rūšiuojamos kitos atliekos – antrinės žaliavos, pavojingos atliekos.

Nepavojingos statybinės atliekos gali būti saugomos statybvietėje ne ilgiau kaip vienerius metus nuo jų susidarymo dienos, tačiau ne ilgiau kaip iki statybos darbų pabaigos. Pavojingos statybinės atliekos turi būti saugomos pagal Atliekų tvarkymo taisyklėse nustatytus reikalavimus ne ilgiau kaip 3 mėnesius nuo jų susidarymo, tačiau ne ilgiau kaip iki statybos darbų pabaigos taip, kad nekeltų pavojaus aplinkai ir žmonių sveikatai.

Inertinės (nepavojingos) statybinės atliekos gali būti smulkinamos mobilią įrangą statybvietėje, kai smulkinamos toje statybvietėje susidariusios nepavojingos inertinės statybinės atliekos ir kai jų smulkinimas numatytas statinio statybos ar griovimo projekte.

Neapdorotos nepavojingos statybinės atliekos gali būti sunaudojamos:

- statybvietėje, kurioje šios atliekos susidaro, tuo atveju, kai jų sunaudojimas numatytas statinio projekte kaip užpildas ar konstrukcinė medžiaga – inertinių atliekų (betonas, plytos, čerpės, keramika ir kt.) frakcija, kurios dalelių dydis ne didesnis kaip 150 mm ir mechaninis atsparumas tenkina konstrukcijai (užpildui) nustatytus reikalavimus, laikiniems keliams statybvietėje tiesti, gruntas;
- energijos gavybai – medienos atliekos, kurios neapdorotos medienos konservantais, nepadengtos gruntu ar dažais, kaip nustatyta dokumente „Atliekų deginimo aplinkosauginiai reikalavimai“, patvirtintame Lietuvos Respublikos aplinkos ministro 2002 m. gruodžio 31 d. įsakymu Nr. 699 (Žin., 2003, Nr. 31-1290);
- kaip užpildas ar konstrukcinė medžiaga inertinių atliekų (betono, plytų, čerpių, keramikos ir kt.) frakciją, kurios dalelių dydis ne didesnis kaip 150 mm ir mechaninis atsparumas tenkina konstrukcijai (užpildui) nustatytus reikalavimus, laikiniems keliams atliekų sąvartynuose tiesti;
- atliekų sluoksnių perdengimui sąvartynuose – pavojingomis medžiagomis neužterštas gruntas arba kitos savo fizine struktūra panašios inertines atliekos (pvz., atsijos, akmens vatos atliekos ir pan.).

Dulkančios statybinės atliekos turi būti vežamos dengtose transporto priemonėse ar naudojant kitas priemones, kurios užtikrintų, kad vežamos šios atliekos ir jų dalys vežimo metu nepatektų į aplinką.

Pavojingos statybinės atliekos turi būti vežamos laikantis Atliekų tvarkymo taisyklėse nustatytų reikalavimų.

Statybinės atliekas naudojančios (ar) šalinančios įmonės turi nustatyti priimamą naudoti ir (ar) šalinti statybinių atliekų sąrašą ir šių atliekų kokybės reikalavimus.

Naudojimui ir (ar) šalinimui atvežtas statybinės atliekas patikrina statybinės atliekas naudojanti ir (ar) šalinanti įmonė. Jei statybinių atliekų turėtojo atvežtos statybinės atliekos neatitinka statybinės atliekas naudojančios ir (ar) šalinančios įmonės nustatytų atliekų kokybės reikalavimų ir todėl nepriimamos, atliekas naudojanti ir (ar) šalinanti įmonė turi nedelsdama informuoti apie tai Aplinkos ministerijos regiono aplinkos apsaugos departamentą, kurio kontroliuojamoje teritorijoje veikia ši statybinės atliekas naudojanti ir (ar) šalinanti įmonė.

Statybinių atliekų turėtojas statybinės atliekas naudojančios ir (ar) šalinančios įmonės nepriimtas statybinės atliekas turi perduoti kitam atliekų tvarkytojui.

Statybinės atliekos, kurių perdirbti ar kitaip panaudoti nėra galimybių, turi būti šalinamos pagal Atliekų sąvartynų įrengimo, eksploatavimo, uždarymo ir priežiūros po uždarymo taisyklėse nustatytus reikalavimus.

Statinių, kurių konstrukcijose yra asbesto, rekonstravimo, griovimo, remonto, konstrukcijų ar asbesto pašalinimo darbai turi būti vykdomi pagal Darbo su asbestu nuostatus, patvirtintus Lietuvos Respublikos socialinės apsaugos ir

DOKUMENTO ŽYMUO	LAPAS	LAPŲ	LAIDA
20.02.36-TDP-SA-TS-BD	12	17	0

darbo ministro ir Lietuvos Respublikos sveikatos apsaugos ministro 2004 m. liepos 16 d. įsakymu Nr. A1-184/V-546 „Dėl darbo su asbestu nuostatų patvirtinimo“ (Žin., 2004, Nr.116-4342). Tokių statinių rekonstravimo, griovimo, remonto, konstrukcijų ar asbesto pašalinimo darbus gali vykdyti įmonės, atitinkančios Kompetencijos reikalavimų įmonėms, vykdančioms statinių, turinčių konstrukcijose asbesto, griovimo, jų konstrukcijų ar asbesto šalinimo darbus, apraše, patvirtintame Lietuvos Respublikos socialinės apsaugos ir darbo ministro 2005 m. liepos 12 d. įsakymu Nr. A1-199 (Žin., 2005, Nr. 86-3247), nustatytus reikalavimus.

Asbesto turinčios statybinės atliekos tvarkomos laikantis pavojingų atliekų tvarkymo reikalavimų, nustatytų Lietuvos Respublikos atliekų tvarkymo įstatyme ir Atliekų tvarkymo taisyklėse, taip pat laikantis šių reikalavimų:

- asbesto turinčios statybinės atliekos statybvietėje turi būti surenkamos atskirai nuo kitų statybinių atliekų;
- birios (asbesto plaušelius išskiriančios) statybvietėje susidariusios asbesto turinčios statybinės atliekos turi būti sudrekinamos ir pakuojamos į sandarią plastikinę tarą (dvigubus plastikinius maišus, statines, konteinerius ar kt.). Supakuotos asbesto turinčios statybinės atliekos turi būti ženklinamos pagal Atliekų tvarkymo taisyklių reikalavimus;
- asbesto turinčios statybinės atliekos statybvietėje gali būti saugomos ne ilgiau kaip 3 mėnesius nuo jų susidarymo, tačiau ne ilgiau kaip iki statybos darbų pabaigos;
- asbesto turinčios statybinės atliekos turi būti perduodamos asbesto ar asbesto turinčias statybines atliekas šalinančioms įmonėms.

Susidarančių atliekų kiekis patektas architektūrinės dalies Aiškinamajame Rašte. Pateiktas atliekų kiekis orientacinis. Atliekų kiekį statybos Rangovas įsivertina savo rizika.

Vadovaujantis Statybos techniniu reglamentu STR 1.05.01:2017 „Statybą leidžiantys dokumentai. Statybos užbaigimas. Statybos sustabdymas. Savavališkos statybos padarinių šalinimas. Statybos pagal neteisėtai išduotą statybą leidžiantį dokumentą padarinių šalinimas“, patvirtintu Lietuvos Respublikos aplinkos ministro 2002 m. gegužės 14 d. įsakymu Nr. 242 (Žin., 2002, Nr. 60-2475), pripažįstant statinį tinkamu naudoti, statinių pripažinimo tinkamais naudoti komisijai turi būti pateikti dokumentai, įrodantys, kad statybinės atliekos buvo perduotos atliekų tvarkytojui, arba pateikta statytojo (užsakovo) pažyma apie neapdorotų statybinių atliekų sunaudojimą šių Taisyklių 4 punkte nurodytuose dokumentuose numatytais būdais.

ATLIEKOS. Ūkinės veiklos atliekos, atliekų tvarkymas, šalinimas ir panaudojimas pateiktas Architektūrinės dalies aiškinamajame rašte.

6.2 MEDŽIŲ, KRŪMŲ KIRTIMAS, DIRVOŽEMIO AUGALINIO SLUOKSNIO NUKASIMAS IR TOLIMESNIS PANAUDOJIMAS

Pastato modernizacijos metu pastatai negriaunami, medžiai nekertami, dirvožemio augalinis sluoksnis nenukasamas. Krūmai kertami tik tie, kurie trukdo nuogrindos įrengimui ir išorinių atitvarų šiltinimui.

6.3 BŪTINI LAIKINI PASTATAI IR INŽINERINIAI TINKLAI, KELIAI, REIKALAVIMAI IR LAIKINOS SĄLYGOS JIEMS

Laikinių pastatų įrengimas statybvietėje numatomas tuo atveju, jei pastato savininkas nesutiks skirti patalpų darbuotojų reikmėms modernizuojamame statinyje. Jei rengiamas statybos darbų technologijos (vykdymo) projektas, jame numatomos įrengti nuolatinės ar laikinos darbuotojų buvimo vietos (gamybinės buities patalpos, poilsio vietos, žmonių praėjimai) turi būti už pavojingų zonų ribų. Statybos darbų technologiniame projekte numatomos darbuotojų buities, sanitarinės ir higienos patalpos: persirengimo kambariai ir drabužių spintelės, dušai ir praustuvai, tualetai ir praustuvai. Jeigu darbuotojų buitiniams - gamybiniams poreikiams patenkinti statomi laikini vagonėliai, juose įrengiamos vietos darbuotojams persirengti, pavalgyti.

Laikinių buitinių patalpų poreikavimas skaičiuojamas pagal formulę: $\Sigma SBP = SN \times N$, Kur: SN – normatyvinis patalpos plotas, N - maksimalus darbininkų skaičius pamainoje.

Vienam darbininkui skiriama: rūbinių SR=0.6 m², džiovyklų SD=0.2 m², apšilimo patalpų SA=0.1 m², valgio priėmimo patalpų Sv=0.25 m²

$$SN = SR + SD + SA + Sv = 0.6 \text{ m}^2 + 0.2 \text{ m}^2 + 0.1 \text{ m}^2 + 0.25 \text{ m}^2 = 1.15 \text{ m}^2$$

$$\Sigma SBP = SN \times N = 1.15 \times N \text{ m}^2$$

Tokiu būdu, pagal Rangovo priimtą maksimalų darbuotojų skaičių pamainoje, apskaičiuojamas reikalingas buitinių patalpų plotas. Jeigu darbuotojų buitinės-gamybinės patalpos įrengiamos laikinuose vagonėliuose, šaltuoju laikotarpiu patalpos juose turi būti šildomos uždaro tipo elektriniais-tepaliniais radiatoriais. Darbuotojų poreikiams greta laikinų vagonėlių pastatomi kilnojami biotualetai.

DOKUMENTO ŽYMUO	LAPAS	LAPŲ	LAIDA
20.02.36-TDP-SA-TS-BD	13	17	0

7 STATYBOS DARBŲ ORGANIZAVIMAS IR METODAI (KAI NERENGIAMA PASIRENGIMO STATYBAI IR STATYBOS DARBŲ ORGANIZAVIMO PROJEKTO DALIS):

7.1 STATINIŲ STATYBOS EILIŠKUMAS

Statyba vykdoma vienu etapu.

7.2 SPECIALŪS REIKALAVIMAI STATYBOS DARBŲ ORGANIZAVIMUI IR TECHNOLOGIJAI

Statybvietės paruošiamieji darbai pradedami nuo statybvietės aptvėrimo surenkama vielos tinklo tvora h-1.8 m., įrengiami apsauginiai stogeliai ties pagrindiniais įėjimais į pastatą bei pastatomi išpėjamieji ženklai apie numatytas darbo saugos pavojingas zonas. Iškeliami naikinami inžineriniai tinklai, prieš tai juos atjungus. Įvažiavimas- išvažiavimas į statybvietę numatomas iš esamų gatvių, nauji keliai neįrengiami. Statybvietės laikinam apšvietimui prožektoriai tvirtinami ant medinių atramų.

Prieš statybos darbų pradžią Rangovo paruoštas statybos darbų vykdymo technologinis projektas su numatomu konkrečių darbų atlikimo grafiku teikiamas suderinimui su užsakovu ir techninės priežiūros inžinieriumi.

Vanduo statybos poreikiams ir atsigėrimui į objektą atvežamas kiekvieną dieną. Gėrimui vanduo atvežamas spec. plastikiniuose 10 litrų talpos induose, statybos poreikiams metalinėje talpoje..

Darbuotojai ryši su savo bendrove ar kitais abonentais palaikys mobiliaisiais telefonais.

Matomose vietose turi būti aiškiai nurodyti gelbėjimo tarnybų (greitosios medicininės pagalbos, gaisrinės ir avarinės dujų tarnybos) telefono numeriai ir adresai.

7.3 REIKALAVIMAI STATYBOS ĮRANGAI IR TRANSPORTO PRIEMONĖMS

Visa įranga, technika, priedai ir statybos metodai turi tenkinti Lietuvos Respublikos darbo saugos reikalavimus.

8 STATYBOS UŽBAIGIMAS AR DEKLARAVIMAS APIE STATYBOS UŽBAIGIMĄ

8.1 STATYBOS UŽBAIGIMAS

Iki Statinio statybos užbaigimo akto pasirašymo dienos Rangovas turi pašalinti visas medžiagas ir šiukšles, išvalyti purvą, pilnai ir tinkamai sutvarkyti Statybos aikštelę (statybvietę), atsižvelgdamas į ankstesnę būklę suremontuoti privažiavimo kelius, grąžinti Užsakovo atstovui projektinę dokumentaciją bei perduoti Užsakovo atstovui tinkamai užpildytą išpildomąją („taip pastatyta” brėžiniai, matavimų protokolai ir t.t.) ir kitą dokumentaciją.

Visi aptaškymai ar nuvarvėjimai turi būti pašalinti. Pastatai ir patalpos turi būti palikti švarūs. Atstatoma veja ir pažeistos dangos į neprastesnę būklę, nei buvo iki modernizacijos pradžios. Atstatoma statybos metu pažeista butų, komercinių patalpų bei bendro naudojimo laiptinių ir rūsio apdaila į neprastesnę būklę, nei buvo iki statybos pradžios.

8.2 RANGOVO IR SUBRANGOVŲ RENGIAMA DOKUMENTACIJA IR REIKALAVIMAI JAI PARENGTI

Priduodant projekto darbus Rangovas privalo pateikti visų panaudotų medžiagų, konstrukcijų ir įrangos sertifikatų, techninių pasų ir kitos informacijos rinkinius, dengtų darbų ir laikančių konstrukcijų pridavimo aktus, lauko inžinerinių tinklų išpildomuosius brėžinius ir kitą dokumentaciją, kurią pareikalaus valstybinės institucijos remdamosi Lietuvos respublikos įstatymais ir norminiais aktais. Statybos metu Rangovas turi pastoviai vesti Lietuvoje nustatytos formos statybos darbų žurnalą, kuris būtų prieinamas Užsakovo peržiūrai.

8.3 STATYBOS DARBŲ PRIĖMIMO TVARKA IR DOKUMENTAI

Darbai ir Statinys priimami ir priėmimo dokumentai įforminami normatyvinių statybos dokumentų nustatyta tvarka. Rangovas ne vėliau kaip prieš 10 (dešimt) darbo dienų privalo pranešti Užsakovui apie Statinio statybos užbaigimą. Per 10 (dešimt) darbo dienų nuo Rangovo pranešimo apie užbaigtus Darbus Užsakovas ir Užsakovo atstovas sudaro komisiją, kuri parengia bet kokių likusių nebaigtų ar taisytinų darbų sąrašą, nurodydama jų ištaisymo terminą. Tikrinimo akte turi būti nurodyti nebaigti darbai ir defektų taisymas. Tie, kuriuos Užsakovas sutinka pataisyti vėliau per defektų šalinimo laikotarpį, turi būti registruojami atskirai.

Darbai pagal patikrinimo įrašus, išskyrus šalintinus vėliau, turi būti atliekami neatidėliotinai ir tikrinami atskirai bei patvirtinami pagal galutinio priėmimo akto reikalavimus.

Nebaigtų ar taisytinų darbų sąrašo sudarymas ir Užsakovo pasirašymas ant pridavimo Prašymo ir ant priėmimo – perdavimo akto neatleidžia Rangovo nuo tolimesnių galimų atsirasti trūkumų ar defektų šalinimo iki galutinio – Statinio priėmimo – perdavimo akto pasirašymo bei garantinio laikotarpio metu.

Statinio statybos pridavimą valstybinėms institucijoms, Statinio statybos užbaigimo aktą, ir kitus reikiamus dokumentus organizuoja ir rengia Rangovas savo lėšomis, tame tarpe ir pridavimo dokumentacijos kėlimą į IS Infostatybą.

Statinio statybos užbaigimo akto pasirašymas, kuriuo Statinys pripažįstamas užbaigtu ir tinkamu naudoti, savaime nereiškia, kad Statinį ir Darbus priėmė Užsakovas ir/ar Užsakovo atstovas. Statinys ir Darbai pagal Sutartį yra priimti, kai Užsakovas ir Rangovas pasirašo Statinio galutinį priėmimo – perdavimo aktą. Pasirašius Statinio statybos užbaigimo aktą, Statinį perima Užsakovas, tačiau galutinis Darbų priėmimas vykdomas, kaip numatyta žemiau:

DOKUMENTO ŽYMUO	LAPAS	LAPŲ	LAIDA
20.02.36-TDP-SA-TS-BD	14	17	0

Po to, kai teisės aktų nustatyta tvarka sudaryta priėmimo komisija pasirašo Statinio statybos užbaigimo aktą (pripažįsta Statinį tinkamu naudoti), ir po to, kai Rangovas ištaiso priėmimo komisijos ir Užsakovo ir (ar) Užsakovo atstovo nurodytus trūkumus taip, kaip to reikalauja Užsakovas ir (ar) Užsakovo atstovas, o taip pat Rangovui pateikus Rangos sutartyje numatytą banko garantiją, Užsakovas ne vėliau kaip per 20 (dvidešimt) kalendorinių dienų pasirašo Statinio galutinį priėmimo – perdavimo aktą. Dėl nustatytų trūkumų priėmimas gali būti atidėtas iki jų pašalinimo. Trūkumus pašalina Rangovas savo lėšomis ir jų šalinimo laikotarpiu Rangovas moka netesybas, kaip tai nustatyta Rangos Sutartyje. Laikoma, kad Užsakovas Statinį ir Darbus priėmė, Rangovas tinkamai įvykdė įsipareigojimus pagal Rangos Sutartį ir Darbai yra baigti nuo šiame punkte nurodyto Statinio galutinio priėmimo – perdavimo akto pasirašymo dienos.

Rangovas organizuoja objekto pridavimą valstybinėms institucijoms ir Užsakovui pagal STR 1.05.01:2017 „Statybą leidžiantys dokumentai. Statybos užbaigimas. Statybos sustabdymas. Savavališkos statybos padarinių šalinimas. Statybos pagal neteisėtai išduotą statybą leidžiantį dokumentą padarinių šalinimas“. Rangovas vadovaudamasis STR 1.05.01:2017, 10 Priedas „Komisijai pateikiamų dokumentų sąrašas“ bei kitais reglamento punktais suruošia visą reikiamą objekto pridavimui dokumentaciją, užpildo prašymą ir Užsakovo vardu pagal įgaliojimą sukelia į valstybinės priežiūros informacinę sistemą „Infostatyba“, (toliau IS „Infostatyba“). Tam tikslui Užsakovas parašo Rangovui įgaliojimą.

Rangovo Užsakovui pateikiamų dokumentų sąrašas:

- Statinio statybos užbaigimo aktas;
- Rangovas užsako ir pateikia Užsakovui pastato energinio naudingumo sertifikatą ir iškabina ant pastato Užsakovo nurodytoje vietoje lentelę su pastato energetinio naudingumo klase;
- Pastato kadastro duomenų bylą, kai ji būtina pridavimui;
- Požeminių inžinerinių tinklų geodezinės nuotraukos;
- Statinio ir inžinerinių sistemų eksploatacijos instrukcijos;
- Bei kita objekto pridavimui reikalinga dokumentacija, pagal STR 1.05.01:2017.

9 PAPILDOMI BENDRIEJI REIKALAVIMAI IR INSTRUKCIJOS

9.1 VYKDYMAS

Visi darbai turi būti atliekami taikant bendrai naudojamus ir pageidautinus darbo metodus, patyrusią ir tinkamą darbo jėgą.

Jei Rangovas nori panaudoti metodą, kuris nukrypsta nuo dokumentacijoje pateikto metodo, Rangovas turi prašyti leidimo iš Techninės priežiūros inžinieriaus. Darbo metodo pakeitimo patvirtinimas jokių lygiu nesumažina Rangovo atsakomybės. Bet kokį perprojektavimą dėl metodo pakeitimo privalo kompensuoti Rangovas.

9.1.1 Ataskaitos

Visi klausimai, turintys įtakos darbams, turi būti aptarti prieš darbų pradžią. Darbo planai, įskaitant darbų saugos ir priešgaisrinės apsaugos priemones turi būti paruošti iš anksto, įregistruoti dokumentuose, jų turi būti laikomasi, jie turi būti tikrinami ir atitinkamai pagal juos turi būti atsiskaitoma pagal Rangovo pateiktą Užsakovui ir jo patvirtintą kokybės užtikrinimo sistemą.

9.1.2 Montavimo metodai ir darbo sąlygos

Visi darbai turi būti atliekami pagal dokumentacijoje ir gamintojo pateiktas instrukcijas bei taikant tinkamus darbo metodus, o taip pat pagal naudingą gamybinę patirtį.

Darbo sąlygos ir kiti faktoriai, turintys įtakos darbų įvykdymui, turi būti numatyti iš anksto.

9.1.3 Naudojimas statybos metu

Jei iki darbų priėmimo bus naudojama kuri nors pastovi įranga, ji rūpestingai turi būti apsaugojama pagal Užsakovo instrukcijas. Be Užsakovo leidimo įrangos naudojimas yra neleidžiamas.

9.1.4 Apsauga

Nebaigtos ir užbaigtos statinių dalys turi būti saugomos nuo apgadinimų tolimesnių darbų metu. Turi būti saugoma nuo mechaninio poveikio, nuo purvo, korozijos, lietaus, drėgmės, sniego, ledo, užšalimo, per didelės kaitros ir per greito džiūvimo.

9.2 KITOS SĄLYGOS

9.2.1 Angos ir nišos

Konstrukciniuose brėžiniuose nenumatytų angų ar nišų laikančiose konstrukcijose įrengimas be Užsakovo sutikimo raštu neleidžiamas;

Jei bus atliekamas skylių išmušimas, pjovimas ar atitinkami veiksmai, darbai turi būti atliekami taip, kad pabaigus juos, konstrukcijos liktų nesugadintos. Darbo aplinka turi būti sutvarkoma, kad atitiktų aplinkos reikalavimus.

DOKUMENTO ŽYMUO	LAPAS	LAPŲ	LAIDA
20.02.36-TDP-SA-TS-BD	15	17	0

9.2.2 Angų įrengimas

Kiekvienas Rangovas statybos pradžioje turi išstudijuoti ar yra poreikis atlikti instaliacijų arba kitas angas ir tai patvirtinus Užsakovui turi pateikti visus tokius reikalavimus vykdymui.

Angų ir įdubimų, nenumatytų brėžiniuose, jokiame laikančiose konstrukcijose palikti ar daryti negalima, nebent tai leistų Konsultantas.

Statybos metu padarytos angos turi būti tokios, kad jas būtų galima lengvai užtaisyti. Rangovas turi užtaisyti visas angas prieš dengdamas šilumos ir hidroizoliacijos sluoksnius, įrengdamas tvirtinimus ir aptaisymus.

Angas užtaisyti naudojant tas pačias medžiagas kaip ir greta esančių konstrukcijų. Lakštinėse konstrukcijose mažas angas galima užtaisyti elastingomis tarpinėmis, prieš tai susiderinus su Techninės priežiūros inžinieriumi.

Visi inžinerinių komunikacijų kirtimai, tarp skirtingų kategorijų patalpų ir koridorių priešgaisrinėmis pertvaromis ir priešgaisrinėmis perdangomis, pagal „Gaisrinės saugos pagrindiniai reikalavimai“ reikalavimus.

Užtaisant komunikacijų ar inžinerinių tinklų angas, kertančias perdangos plokštes ar tarpaukštines perdangas, priešgaisrines atitvaras, ugniasienes bei kitus elementus, Rangovas turi atsižvelgti į keliamus priešgaisrinius reikalavimus užtaisymo medžiagai. Angų užtaisymui naudoti tik nedegias ir ugniai atsparias medžiagas. Užtaisymo medžiagą Rangovas susiderina su Užsakovu bei Priešgaisrinės apsaugos ir gelbėjimo departamentu. Kai angas kerta ugniai neatsparūs inžineriniai tinklai, kaip PVC vamzdžiai, ortakiai, elektros kabeliai ar kitokie inžineriniai tinklai, turi būti numatytos priemonės gaisro plitimo užkirtimui, suderinant su Techninės priežiūros inžinieriumi. Darbus gali atlikti tik specializuotos kompanijos tokių atlikimo patirtį.

9.2.3 Riebokšliai ir futliarai

Riebokšlių ir futliarų galai grindų konstrukcijoje turi siekti galutinį grindų lygį, o drėgnose zonose 100 mm aukščiau baigtų grindų lygio. Lubų ir sienų paviršiuose futliarai turi būti viename lygyje su galutiniu paviršiumi.

Tarpai tarp žiedų ir laidų, vamzdžių ir praeinančių kanalų izoliuojami naudojant atitinkančius priešgaisrinius reikalavimus mineralinę vatą ir tamprius glaistus, jei dokumentuose nenurodyta konkrečiau.

Jei izoliaciniai vamzdeliai yra tarp dviejų karščio zonų, izoliacinis vamzdelis turi būti dengiamas betono skiediniu ar specialia medžiaga, kuri leistų atlikti tolesnius aptaisymus.

Visi izoliaciniai vamzdeliai tokiose vietose tvirtinami su atitinkamomis apsauginėmis plokštelėmis.

9.2.4 Varžtai, tvirtinimai ir atramos

Visų tvirtinimo elementų ir t.t. dydis, stiprumas, skaičius ir kitos savybės turi būti sukonstruoti taip, kad atlaikytų numatytas apkrovas, išlaikant saugumo reikalavimus, ir nesilpnintų pagrindo ar konstrukcijos, kuriai leistina tokia apkrova.

Dėl bet kurio tipo varžtų, tvirtinimų, atramų ir t.t, kurie nenurodyti specifikacijose panaudojimo, Rangovas turi kreiptis į Užsakovą leidimo.

Visi tvirtinimo elementai, pagaminti iš plieno, turi būti apsaugoti nuo korozijos ar pagaminti iš nerūdijančio plieno, išskyrus dalis, liekančias betone. Korozijos apsauga betonu turi būti ne mažiau kaip 20 mm.

Visos į betono konstrukcijas įmontuotos dalys turi būti atliekamos inkarų pagalba.

Mediniai į betoną inkaruojami pagrindai turi būti gerai priglundę ir padaryti tik iš impregnuotos medienos. Jei reikia, naudoti varžtus.

Jei gelžbetoninėse konstrukcijose nenumatyta metalinių įdėtinių detalių, visi elementai prie betono konstrukcijų tvirtinami inkarinėmis varžtų pagalba.

9.2.5 Remontas (defektų taisymas)

Jei nenurodyta kitaip, visos angos, įdubimai ir panašūs paviršiai turi būti užlyginami ir apdailinami. Paviršių savybės ir išvaizda turi būti identiška supantiems paviršiams. Kur jungiasi dvi dalys, jungčių stiprumas ir išvaizda turi atitikti jiems nurodytus reikalavimus.

Remontas leidžiamas tais atvejais, kur tokia procedūra nesusilpnins konstrukcijos ar nepablogins išvaizdos. Remontą reikia riboti iki minimumo ir nedaryti iš anksto nepatikrinus tokio užtaisymo masto ir metodo.

Jei remonto kiekis ar mastas pasirodo ypatingai didelis ar konstrukcija nepatenkina nurodytų reikalavimų, Rangovas privalo perstatyti tokias konstrukcijas savo sąskaita pagal numatytą laiko grafiką.

Jei remontuotinas taškas pagamintas iš profilinių dalių, pvz. plytų, lentų ir pan., pažeista dalis turi būti pakeičiama nauja. Jei suremontuotas taškas turi būti dažomas, dažoma turi būti visa supanti aplinka.

DOKUMENTO ŽYMUO	LAPAS	LAPŲ	LAIDA
20.02.36-TDP-SA-TS-BD	16	17	0

9.3 ŽYMĖJIMAI IR ŽENKLAI

Žymėjimai

Įranga, inžinerinių sistemų dalys, vamzdynai, ortakiai, kabeliai ir t.t., kurie būtini tolimesnėje pastato eksploatacijoje, turi būti pažymėti identifikaciniais ženklais susitartu su Užsakovu būdu.

Ženkli

Nepriklausomai nuo brėžinio, kuriame apibūdinti žymėjimai, ženklai turi būti unifikuoti. Visi patalpų, krypčių ir panašūs ženklai, kurie svarbūs naudojantis pastatu, yra nurodyti specifikacijoje.

9.4 TIKRINIMAI IR PRIDAVIMAS EKSPLOATACIJAI

9.4.1 Tikrinimai

Prieš uždengiant konstrukciją ar baigtą darbą, juos reikia pateikti Užsakovo patvirtinimui. Jei tai nepadaroma, Užsakovas turi teisę reikalauti, kad dengiančios medžiagos ar dalys būtų nuimamos. Procedūrų nesilaikymo išlaidos teks Rangovui net ir tokiu atveju, jei uždengtas darbas pasirodo besąs tinkamas. Apie baigtus darbus ar konstrukcijas Rangovas privalo išlanksto informuoti Techninės priežiūros inžinierių prieš tokių darbų pridavimą.

9.4.2 Mokymas ir instrukcijos

Rangovas privalo apmokyti tam tikrą skaičių Užsakovo parinktų darbuotojų, kad jie iki projekto įgyvendinimo pradžios galėtų tiksliai ir kruopščiai kontroliuoti, tikrinti ir prižiūrėti statybos darbus.

Apmokymas turi būti vykdomas Rangovo pasamdyto kvalifikuoto personalo kiekvienam patarnavimui atskirai ir turi tęstis visą sutarties periodą iki projekto galutinio priėmimo, jeigu statybos sutartis nenumato ilgesnio periodo arba Užsakovas ir Rangovas susitarė kitaip.

Rangovas perduoda Užsakovui parengtas eksploataavimo instrukcijas. Eksploataavimo instrukcijos parengtos lietuvių kalba, aiškiai ir suprantamai pateiktos, kada tai būtina su paveikslukais, nurodant apžiūrų periodiškumą, priemones ir kitą reikiamą informaciją, kuria Užsakovas turi vadovautis, kad pastatas ir inžinerinės sistemos būtų tinkamai eksploatuojamos.

Apmokymas, kaip ir naudojama dokumentacija turi būti vedami lietuvių kalba.

9.4.3 Atsakomybės už defektus laikotarpis

Defektai, kurie galėtų sukelti nepatogumų ar papildomą žalą, turi būti taisomi iškart. Galutinis patikrinimas turi būti atliekamas po vienerių metų nuo priėmimo datos. Priėmimo metu turi būti priimamas sprendimas dėl to, kokių mastu ir kurie defektai turi būti šalinami iš karto, o kuriuos galima atidėti galutiniam defektų tikrinimui, į Rangovo atsakomybę įeina visų defektų ir susidėvėjimų taisymas, išskyrus tuos, kuriuos sukėlė netinkama eksploatacija.

Visi remonto darbai turi būti atliekami Rangovo ar tiekėjų esant tinkamai Rangovo priežiūrai.

Visi darbai turi būti atliekami laikantis darbo metodų ir kokybės standartų, pateikiamų kontrakte.

9.5 GARANTIJA

Rangovui tenka Lietuvos Respublikos įstatymų numatyta administracinė, civilinė ir baudžiamoji atsakomybė už blogai atliktų statybos darbų padarinius statybos metu ir per nustatytą statinio garantinį laiką (kurio pradžia skaičiuojama nuo statinio atidavimo naudoti dienos).

Rangovas privalo garantiniu laikotarpiu savo sąskaita skubiai ištaisyti trūkumus, kilusius dėl nepakankamos darbo kokybės, blogos konstrukcijos ir nestandartinių medžiagų.

Pataisytų ar pakeistų dalių garantija visada prasideda naujo remonto užbaigimo dieną.

9.5.1 Garantinis aptarnavimas

Garantinis aptarnavimas ir remontas apima visas transporto, pristatymo, kelionės, apgyvendinimo ir darbo išlaidas, vadybos ir muitinės išlaidas bei mokesčius.

Tikimasi, kad aptarnavimas bus atliekamas normaliomis darbo valandomis.

Du kartus per metus bus organizuojami aptarnavimo vizitai su intervalais ne mažesniais kaip keturi mėnesiai ir ne didesniais kaip 8 mėnesiai.

Aptarnavimo apsilankymo metu pakeistos dalys arba medžiagos, kurioms galioja garantija, yra įtraukiamos į aptarnavimą; eksploataciniai reikmenys ir medžiagos į aptarnavimą neįtraukiami.

Jei aptinkami įrangos trūkumai, kurie laikomi priklausantys garantiniam aptarnavimui ir dėl kurių reikalingas papildomas apsilankymas tarp nustatytų apsilankymų, šie papildomi apsilankymai vykdomi pagal garantijos ir aptarnavimo trukmes.

DOKUMENTO ŽYMUO	LAPAS	LAPŲ	LAIDA
20.02.36-TDP-SA-TS-BD	17	17	0

PROJEKTAVIMO UŽDUOTIS

Statytojas: Klaipėdos rajono savivaldybės taryba
Užsakovas: VŠĮ Klaipėdos rajono savivaldybės
Gargždų ligoninė
Vyriausioji gydytoja
Tvirtinu: Virgina Kuškienė

KOMPLEKSAS

Gydymo paskirties pastatų, Gargždų m., Tiltu g. 2, paprastojo remonto projektas

OBJEKTAI

Gydymo paskirties pastatų unik.Nr. 5595-8001-3070, 5595-8001-3092, 5595-8001-3068 paprastojo remonto projektas

PROJEKTAVIMO UŽDUOTIS

Nr. 20.02.36

(pagal STR1.04.04:2017 „Statinio projektavimas, projekto ekspertizė“)

Eil. Nr.	Statinio projekto pavadinimas, adresas	Gargždų ligoninės pastatų šiltinimo projektas, Tiltu g. 2, Gargždai
1.	Projektavimo darbų etapas (stadija)	„Gydymo paskirties pastatų Gargždų m., Tiltu g. 2, paprastojo remonto projektas“. (2020 m.), techninio darbo projekto parengimas su vykdymo priežiūra.
2.	Lėšų pobūdis	Klaipėdos rajono savivaldybės ir nuosavos lėšos
3.	Statinių kategorija	Ypatingi statiniai
4.	Statybos darbų ir įrenginių pirkimo būdas	Vieša pirkimo procedūra pagal LR viešųjų pirkimų įstatymą
5.	Statybos rūšis	Paprastasis remontas.
6.	Statinio paskirtis	Pastato pagrindinė naudojimo paskirtis– gydymo (87.12.);
7.	Statinio projekto pagrindas	Projektavimo užduotis ir projektavimo darbų sutartis

8.	Projektavimo paslaugų apimtys, darbų atlikimo grafikas	Įprastos paslaugos: statybos projektavimo darbai ir terminai, nurodyti sutartyje ir sutarties priede (pagal STR1.04.04:2017)
9.	Užsakovas, adresas	VšĮ Klaipėdos rajono savivaldybės Gargždų ligoninė, Tilto g. 2, Gargždai
	Statytojas (nuosavybės teise)	Klaipėdos rajono savivaldybės taryba
10.	Kontaktiniai asmenys	Vyriausioji gydytoja. Ūkio skyr. vedėjas J. Sungaila
11.	Planuojama statybos pradžia	2020 m.
12.	Statinio techniniai rodikliai	<p>Remontuojami pastatai:</p> <p>Unik. Nr. 5595-8001-3070</p> <ul style="list-style-type: none"> - bendras plotas 4964,54 m^{2*}; - pagrindinis plotas 1617,78 m^{2*}; - užstatytas plotas 1345,70 m^{2*}; - tūris 21115 m^{3*}. <p>,Unik. Nr. 5595-8001-3092,</p> <ul style="list-style-type: none"> - bendras plotas 2099,58 m^{2*}; - pagrindinis plotas 920,94 m^{2*}; - užstatytas plotas 482,4 m^{2*}; - tūris 11030 m^{3*}. <p>Unik. Nr. 5595-8001-3068 :</p> <ul style="list-style-type: none"> - bendras plotas 181,85 m^{2*}; - pagrindinis plotas 11,76 m^{2*}; - užstatytas plotas 69,0 m^{2*}; - tūris 868 m^{3*}. <p>* informacija pastatams pateikta iš kadastrinių davinių.</p>
13.	Privalomieji statinio projekto rengimo dokumentai (statytojo lydimuoju raštu perduodami projektuotojui)	<ul style="list-style-type: none"> - projektavimo užduotis; - sutikimas statinių paprastajam remontui; - žemės sklypo registracijos pažymėjimas; - žemės sklypo ribų planas; - pažymėjimas apie Nekilnojamo turto registre įregistruotus statinius ir teises į juos; - kadastro duomenų bylos kopija;
14.	Turima statinio tyrimų ar kita dokumentacija	Inventorinė pastatų byla.
15.	Rekonstruojamų pastatų charakteristika	<p>Remontuojami Gargždų ligoninės pastatai:</p> <ul style="list-style-type: none"> - pastatyti 1997 ir 1998 metais, - aukštų skaičius 2 ir 4; - pamatai – betono blokų ir monolito pamatai; - sienos – skersinės ir išilginės laikančiosios silikatinių plytų mūro; - perdanga – surenkamos g/b plokštės;

		<ul style="list-style-type: none"> - stogo tipas – plokščias ; - stogo konstrukcija – gelžbetoninė; - stogo danga – prilydoma bituminė danga; - išorės apdaila – tinkas; - pertvaros – plytų; - grindys – betonas, keraminės plytelės, PVC danga; - langai – PVC; - lauko durys – PVC; - vidaus apdaila – tinkas, dažytas, vietomis keraminės plytelės ir tapetai.
16.	Statytojo pageidavimai, projektavimo darbų apimtys	<ol style="list-style-type: none"> 1) Remontuojamo pastato konstrukcinio vientisumo išsaugojimas privalomas. 2) Po remonto bendras pastato plotas, pagrindinis plotas, užstatymo plotas ir pastato tūris gali didėti priklausomai nuo atliktų darbų pobūdžio. 3) Pastatą apšiltinti termoizoliacine medžiaga pagal normose reikalaujamą šilumos perdavimo koeficientą, numatyti naują fasadų apdailą (tinkas, klinkerio plytelės, ar pan., sprendinius derinti su Užsakovu); 4) Įrengti vertikalią pamatų hidroizoliaciją apšiltinti juos iš išorės, įrengti cokolio apdailą, kuri turi būti atspari fiziniam pažeidimui; 5) Reikalingas projektavimo sąlygas ir specialiuosius reikalavimus užsako ir gauna Projektuotojas. <p><u>Pastaba:</u> projektavimo darbai gali būti papildomi, pasirašant papildomą projektavimo užduotį.</p>
17.	Techninių sprendinių bei specifikacijų reikalavimai, detalumo bei komplektavimo reikalavimai	<p>Techninis darbo projektas turi atitikti savo paskirtį, kad Statytojas galėtų:</p> <ul style="list-style-type: none"> - atlikti sutartyje numatytą, sutartos apimties projekto dalių ekspertizę; - parinkti statybų rangovą - pradėti ir vykdyti pastato atnaujinimo darbus. - pripažinti pastatą tinkamu naudoti
18.	Projekto derinimas	<p>Projektas derinimas:</p> <ul style="list-style-type: none"> - su VšĮ Klaipėdos rajono savivaldybės Gargždų ligoninės vyriausiąja gydytoja;
19.	Projekto tvirtinimas	<p>VšĮ Klaipėdos rajono savivaldybės Gargždų ligoninės vyriausioji gydytoja</p>

FUNKCINIAI NAUDOJIMO RODIKLIAI IR REIKALAVIMAI

Techninio darbo projekto apimtis:

Techninio projekto apimtį apsprendžia skiriamų lėšų dydis ir užsakovo pageidavimui. Remiantis planuojamų skirti lėšų dydžiu numatyta tokia techninio projekto apimtis:

- 1) Remontuojamo pastato konstrukcinio vientisumo išsaugojimas privalomas.
- 2) Po remonto bendras pastato plotas, pagrindinis plotas, užstatymo plotas ir pastato tūris gali didėti priklausomai nuo atliktų darbų pobūdžio.
- 3) Remontuojamų pastatų dalies sienų apšiltinimas pagal užsakovo pateiktą schemą.
- 4) Pastatus apšiltinti termoizoliacine medžiaga pagal normose reikalaujamą šilumos perdavimo koeficientą, numatyti naują fasadų apdailą (tinkas, klinkerio plytelės, ar pan., sprendinius derinti su Užsakovu);
- 5) Įrengti drenažinę membramą, vertikalią pamatų hidroizoliaciją, apšiltinti juos iš išorės, įrengti cokolio apdailą, kuri turi būti atspari fiziniam pažeidimui;
- 6) Reikalingas projektavimo sąlygas ir specialiuosius reikalavimus užsako ir gauna Projektuotojas.

Projekto derinimas.

Projekto rengimo metu suderinami su Užsakovu visi principiniai sprendiniai. Paruoštas projektas derinamas pagal su Klaipėdos rajono savivaldybe ir kitomis suinteresuotomis institucijomis.

Projekto sudėtis ir komplektavimas.

Paruošiami ir perduodami Užsakovui 3 techninio darbo projekto dokumentacijos komplektai.

Projektavimo darbų apimtis:

- privalomų projekto dokumentų patikrinimas;
- bendrieji sprendinių duomenys ir aiškinamasis raštas;
- sprendinius pagrindžiantys skaičiavimai;
- sprendinių techninės specifikacijos;
- sprendinių brėžiniai, schemas.

Projekto dalys:

- bendroji dalis;
- architektūrinė;
- pasirengimo statybai ir statybos darbų organizavimas

Klaipėdos rajono savivaldybės administracija
(specialiuosius reikalavimus išduodančio subjekto pavadinimas)

SPECIALIEJI REIKALAVIMAI

_____ m. _____ d. Nr. _____

Klaipėdos rajono sav.
(specialiųjų architektūros reikalavimų nustatymo vieta (miestas / rajonas))

Duomenys apie statytoją

Juridinio asmens pavadinimas, kodas, buveinės adresas

Klaipėdos rajono savivaldybė, 188773688, Gargždai, Klaipėdos g. 2

Duomenys apie statinio projektą

Pavadinimas Gydymo paskirties pastatų Gargždų m., Tilto g. 2, paprastojo remonto projektas

PRIDEDAMA:

Specialieji architektūros reikalavimai SARD-34-200519-00082, 2020-05-19

(Nr., data)

Specialieji saugomos teritorijos tvarkymo
ir apsaugos reikalavimai Nėra

(Nr., data)

Specialieji paveldosaugos reikalavimai Nėra

(Nr., data)

Specialiuosius reikalavimus išdavė

(išdavusio asmens pareigos)

(parašas, data)

(vardas, pavardė)

SPECIALIEJI ARCHITEKTŪROS REIKALAVIMAI

_____ m. _____ d. Nr. _____

Klaipėdos rajono sav.
(specialiųjų architektūros reikalavimų nustatymo vieta (miestas / rajonas))

Duomenys apie statytoją

Juridinio asmens pavadinimas, kodas, buveinės adresas
Klaipėdos rajono savivaldybė, 188773688, Gargždai, Klaipėdos g. 2

Ryšio duomenys

El. paštas savivaldybe@klaipedos-r.lt tel. (846)452545 mob. tel. Nėra faks. Nėra

Duomenys apie statinio projektą

Pavadinimas Gydymo paskirties pastatų Gargždų m., Tilto g. 2, paprastojo remonto projektas

Duomenys apie statinį:

Statybos rūšis Statinio paprastasis remontas

Atnaujinamas (modernizuojamas) Ne

Paskirtis Gydymo Būsima paskirtis Nėra

Kategorija Neypatingas Būsima kategorija Nėra

Žemės sklypo (-ų) kad. Nr. 5520/0014:222

Unikalus Nr. 5595-8001-3068

Adresas (-ai)(*jei suteiktas*) Gargždai, Tilto g. 2

Saugoma teritorija Ne

Kultūros paveldo objekto teritorija Ne

Kultūros paveldo vietovė Ne

Kultūros paveldo statinys Ne

Kultūros paveldo objekto apsaugos zona Ne

Kultūros paveldo vietovės apsaugos zona Ne

Kitų statinių apsaugos zona (-os) Ne

Kitos teritorijos, kuriose taikomi teisės aktuose nustatyti norminiai atstumai iki kitų statinių ir (ar) objektų arba kitokie teisės aktuose nustatyti statinių statybos ribojimai dėl kitų (esamų) statinių Ne

STATINIUI NUSTATYTI SPECIALIEJI ARCHITEKTŪROS REIKALAVIMAI

1. Žemės sklypo tvarkymas (apželdinimo, aptvėrimo, reljefo formavimo principai, žaidimų ir kitos aikštelės, automobilių stovėjimo vietos ir kita) Remonto metu statybinis laužas, statybinės medžiagos sandėliuojamos sklypo ribose. Statybines atliekas tvarkyti vadovaujantis Lietuvos Respublikos aplinkos ministro 2006 m. gruodžio 29 d. įsakymu Nr. D1-637 "Statybinių atliekų tvarkymo taisyklės".

2. Statinių statybos linijos nustatymas gatvių (kelių) raudonųjų linijų atžvilgiu Nėra

3. Leistinas statinių (pastatų) aukštis metrais nuo žemės paviršiaus, statinių aukščio absoliutinė altitudė, aukštų skaičius Esamas.

4. Leistinas žemės sklypo užstatymo tankis Esamas.

5. Leistinas žemės sklypo užstatymo intensyvumas ar užstatymo tūrio rodiklis (pramonės ir sandėliavimo objektų ir (ar) inžinerinės infrastruktūros teritorijose) Esamas.

6. Užstatymo tipas Nėra

7. Priklausomųjų želdynų ir želdinių dalys žemės sklype (procentais) Nėra
8. Statinių išdėstymas žemės sklype gretimų sklypų atžvilgiu Esamas.
9. Rekomendacija nepriklausomam ekspertiniam architektūros vertinimui Nėra
10. Architektūros konkursų rengimas reikšmingiems urbanistikos objektams Nėra
11. Visuomenės informavimas apie visuomenei svarbių statinių ir statinių, kuriems Teritorijų planavimo įstatymo nustatytais atvejais nerengiamas detalusis planas, projektavimo pradžią Nėra
12. **Kiti reikalavimai** 1. Iki derinimo procedūrų supažindinimui pateikti Architektūros ir teritorijų planavimo skyriui fasadų sprendinius. 2. Vadovautis Gargždų miesto bendroju planu (reg. Nr. 003551005155), patvirtintu 2014-01-30 Klaipėdos rajono savivaldybės tarybos sprendimu Nr. T11-36.

Duomenys apie statinį:

Statybos rūšis Statinio paprastas remontas
Atnaujinamas (modernizuojamas) Ne
Paskirtis Gydymo Būsima paskirtis Nėra
Kategorija Ypatingas Būsima kategorija Nėra
Žemės sklypo (-ų) kad. Nr. 5520/0014:222
Unikalus Nr. 5595-8001-3070
Adresas (-ai)(jei suteiktas) Gargždai, Tilto g. 2
Saugoma teritorija Ne
Kultūros paveldo objekto teritorija Ne
Kultūros paveldo vietovė Ne
Kultūros paveldo statinys Ne
Kultūros paveldo objekto apsaugos zona Ne
Kultūros paveldo vietovės apsaugos zona Ne
Kitų statinių apsaugos zona (-os) Ne
Kitos teritorijos, kuriose taikomi teisės aktuose nustatyti norminiai atstumai iki kitų statinių ir (ar) objektų arba kitokie teisės aktuose nustatyti statinių statybos ribojimai dėl kitų (esamų) statinių Ne

STATINIUI NUSTATYTI SPECIALIEJI ARCHITEKTŪROS REIKALAVIMAI

1. **Žemės sklypo tvarkymas** (apželdinimo, aptvėrimo, reljefo formavimo principai, žaidimų ir kitos aikštelės, automobilių stovėjimo vietos ir kita) Remonto metu statybinis laužas, statybinės medžiagos sandėliuojamos sklypo ribose. Statybines atliekas tvarkyti vadovaujantis Lietuvos Respublikos aplinkos ministro 2006 m. gruodžio 29 d. įsakymu Nr. D1-637 "Statybinių atliekų tvarkymo taisyklės".
2. Statinių statybos linijos nustatymas gatvių (kelių) raudonųjų linijų atžvilgiu Nėra
3. Leistinas statinių (pastatų) aukštis metrais nuo žemės paviršiaus, statinių aukščio absoliutinė altitudė, aukštų skaičius Esamas.
4. Leistinas žemės sklypo užstatymo tankis Esamas.
5. Leistinas žemės sklypo užstatymo intensyvumas ar užstatymo tūrio rodiklis (pramonės ir sandėliavimo objektų ir (ar) inžinerinės infrastruktūros teritorijose) Esamas.
6. Užstatymo tipas Nėra
7. Priklausomųjų želdynų ir želdinių dalys žemės sklype (procentais) Nėra
8. Statinių išdėstymas žemės sklype gretimų sklypų atžvilgiu Esamas.
9. Rekomendacija nepriklausomam ekspertiniam architektūros vertinimui Nėra
10. Architektūros konkursų rengimas reikšmingiems urbanistikos objektams Nėra

11. Visuomenės informavimas apie visuomenei svarbių statinių ir statinių, kuriems Teritorijų planavimo įstatymo nustatytais atvejais nerengiamas detalusis planas, projektavimo pradžią Nėra

12. Kiti reikalavimai 1. Iki derinimo procedūrų supažindinimui pateikti Architektūros ir teritorijų planavimo skyriui fasadų sprendinius. 2. Vadovautis Gargždų miesto bendruoju planu (reg. Nr. 003551005155), patvirtintu 2014-01-30 Klaipėdos rajono savivaldybės tarybos sprendimu Nr. T11-36.

Duomenys apie statinį:

Statybos rūšis Statinio paprastas remontas

Atnaujinamas (modernizuojamas) Ne

Paskirtis Gydymo Būsima paskirtis Nėra

Kategorija Ypatingas Būsima kategorija Nėra

Žemės sklypo (-ų) kad. Nr. 5520/0014:222

Unikalus Nr. 5595-8001-3092

Adresas (-ai)(jei suteiktas) Gargždai, Tilto g. 2

Saugoma teritorija Ne

Kultūros paveldo objekto teritorija Ne

Kultūros paveldo vietovė Ne

Kultūros paveldo statinys Ne

Kultūros paveldo objekto apsaugos zona Ne

Kultūros paveldo vietovės apsaugos zona Ne

Kitų statinių apsaugos zona (-os) Ne

Kitos teritorijos, kuriose taikomi teisės aktuose nustatyti norminiai atstumai iki kitų statinių ir (ar) objektų arba kitokie teisės aktuose nustatyti statinių statybos ribojimai dėl kitų (esamų) statinių Ne

STATINIUI NUSTATYTI SPECIALIEJI ARCHITEKTŪROS REIKALAVIMAI

1. Žemės sklypo tvarkymas (apželdinimo, aptvėrimo, reljefo formavimo principai, žaidimų ir kitos aikštelės, automobilių stovėjimo vietos ir kita) Remonto metu statybinis laužas, statybinės medžiagos sandėliuojamos sklypo ribose. Statybines atliekas tvarkyti vadovaujantis Lietuvos Respublikos aplinkos ministro 2006 m. gruodžio 29 d. įsakymu Nr. D1-637 "Statybinių atliekų tvarkymo taisyklės".

2. Statinių statybos linijos nustatymas gatvių (kelių) raudonųjų linijų atžvilgiu Nėra

3. Leistinas statinių (pastatų) aukštis metrais nuo žemės paviršiaus, statinių aukščio absoliutinė altitudė, aukštų skaičius Esamas.

4. Leistinas žemės sklypo užstatymo tankis Esamas.

5. Leistinas žemės sklypo užstatymo intensyvumas ar užstatymo tūrio rodiklis (pramonės ir sandėliavimo objektų ir (ar) inžinerinės infrastruktūros teritorijose) Esamas.

6. Užstatymo tipas Nėra

7. Priklausomųjų želdynų ir želdinių dalys žemės sklype (procentais) Nėra

8. Statinių išdėstymas žemės sklype gretimų sklypų atžvilgiu Esamas.

9. Rekomendacija nepriklausomam ekspertiniam architektūros vertinimui Nėra

10. Architektūros konkursų rengimas reikšmingiems urbanistikos objektams Nėra

11. Visuomenės informavimas apie visuomenei svarbių statinių ir statinių, kuriems Teritorijų planavimo įstatymo nustatytais atvejais nerengiamas detalusis planas, projektavimo pradžią Nėra

12. Kiti reikalavimai 1. Iki derinimo procedūrų supažindinimui pateikti Architektūros ir teritorijų planavimo skyriui fasadų sprendinius. 2. Vadovautis Gargždų miesto bendruoju planu (reg. Nr. 003551005155), patvirtintu 2014-01-30 Klaipėdos rajono savivaldybės tarybos sprendimu Nr. T11-36.

13. Pagal Lietuvos Respublikos statybos įstatymo 24 straipsnio nuostatas specialieji architektūros reikalavimai galioja 5 metus nuo jų išdavimo dienos, jeigu negautas statybą leidžiantis dokumentas. Gavus statybą leidžiantį dokumentą, specialieji architektūros reikalavimai galioja iki statybos procedūrų užbaigimo dienos.

14. Jeigu konkretūs specialieji architektūros reikalavimai nenustatomi, tai įrašoma atitinkamuose 2 priede nurodytos formos punktuose.

15. 3–9 punktuose išvardinti reikalavimai nustatomi, kai Teritorijų planavimo įstatymo 20 straipsnio nustatytais atvejais neparengti detalieji planai.

Specialiuosius architektūros reikalavimus išdavė

(išdavusio asmens pareigos)

(parašas, data)

(vardas, pavardė)

Elektroninio dokumento metaduomenys

Pagrindinio dokumento metaduomenys

Dokumento metaduomenys

Dokumento pavadinimas: Specialieji reikalavimai

Dokumento rūšis: Specialieji reikalavimai

Turinio rinkmena

Rinkmenos pavadinimas: pagrindinis_dokumentas.pdf

Rinkmenos tipas: application/pdf

Priedai

Pridedami dokumentai

Pridedamo dokumento rinkmenos pavadinimas: LN-D200518095857318.adoc

Pridedamo dokumento rinkmenos tipas: application/vnd.lt.archyvai.adoc-2008

Pasirašomieji metaduomenys

Sukūrimo data: Nėra

Autoriai

Fizinis asmuo: Ne

Juridinio asmens kodas: 188773688

Pavadinimas: Klaipėdos rajono savivaldybės administracija

Adresas: Gargždai, Klaipėdos g. 2

Ribojimai

Nėra

Registravimo metaduomenys

Registravimo data: 2020-05-19

Dokumento registracijos Nr.: SRD-34-200519-00077

Dokumentą užregistravęs darbuotojas: JELENA MAKAVECKIENĖ;Vyresnioji specialistė JELENA

MAKAVECKIENĖ;Klaipėdos rajono savivaldybės administracija

Dokumentą užregistravusios įmonės (įstaigos) kodas: 188773688

Gauto dokumento metaduomenys

Nėra

Parašai

El. parašo identifikacinis numeris: META-INF/signatures/signatures0.xml#SignatureElem_0

Pasirašymo data: 2020-05-19

El. parašo paskirtis: pasirašymas

Pasirašęs asmuo: JELENA MAKAVECKIENĖ;Vyresnioji specialistė JELENA MAKAVECKIENĖ;Klaipėdos rajono savivaldybės administracija

El. parašo identifikacinis numeris: META-INF/signatures/signatures1.xml#SignatureElem_0

Pasirašymo data: 2020-05-19

El. parašo paskirtis: registravimas

Pasirašęs asmuo: JELENA MAKAVECKIENĖ;Vyresnioji specialistė JELENA MAKAVECKIENĖ;Klaipėdos rajono savivaldybės administracija

Nepasirašomieji metaduomenys

Nėra

NUOSAVYBĖS TEISĖ: KLAIPĖDOS RAJONO SAVIVALDYBĖS TARYBA

UŽSAKOVAS: VŠĮ „KLAIPĖDOS RAJONO SAVIVALDYBĖS GARGŽDŲ LIGONINĖ“

Kodas 163530625

Tilto g. 2, Gargždų m., LT-96137 Klaipėdos r.

UAB „Progresyvūs Projektai“

J. Zauerveino g. 5-7, Klaipėda

PRITARIMAS

2020 m. Birželio 1 d.

Klaipėda

VŠĮ „KLAIPĖDOS RAJONO SAVIVALDYBĖS GARGŽDŲ LIGONINĖ“ pritaria UAB „Progresyvūs Projektai“ parengto „Gydymo paskirties pastatų Gargždų m., Tilto g. 2, paprastojo remonto projektas“ parengtiems techninio darbo projekto sprendiniams ir parengto projekto teikimui ekspertizei. Projekto Nr. 20.02.36-TDP.

Šiuo pritarimu pažymima, kad projektas atitinka techninę užduotį ir išskeltus reikalavimus.

VŠĮ „KLAIPĖDOS RAJONO SAVIVALDYBĖS GARGŽDŲ LIGONINĖ“

(pagal Klaipėdos rajono savivaldybės raštą 2020-04-23 Nr. (5.1.46E)A5-2531)

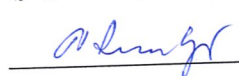
 *Vyriausioji gydytoja*
Virgina Ruškienė

(Parašas)



VIZUALIZACIJOS, SPALVINIO PASIŪLYMAS, I VARIANTAS

Pietinis fasadas



Vaizdas iš viršaus



Pietinis fasadas kiemelyje



PASTABOS:

1. Fasadais apdailinami dekoratyviniais tinkais. Naudojamas tinkas gaminamas kartu su spalva. Fasadais papildomai dažomi.
2. Cokoliui įrengiama klinkerio plytelių apdaila.
3. Tinko spalvų kodai parinkti pagal "NCS" spalvų paletę.
4. Parapetai apskardinimai, projektuojami iš cinkuotos skardos su spalva.
5. Įrengiami cinkuoto dažyto metalo stogo aptvėrimas, h=60m, spalva- pilka (RAL 7016).
6. Durys ir langai esami, šiuo projektu nekeičiami.
7. Lietaus surinkimo stovai projektuojami tamsiai pilkos spalvos (RAL 7016).
8. Aplink langus įrengiami dekoratyviniai elementai.
9. Visų langų lauko palangės (išskyrus klinkerio plytelių apdailoje) projektuojamos iš cinkuotos dažytos skardos - baltos spalvos. Langams klinkerio plytelių apdailoje įrengiamos palangės iš cokoliui analogiškų palanginių klinkerio plytelių, spalva - pilka.
10. Gaminių spalva turi būti tikslinama statybos priežiūros metu, atsižvelgiant į visų fasado apdailos medžiagų spalvinių suderinamumą.
11. **Pagrindinė fasadų tinko spalva derinama prie esamos fasadų spalvos. Artimiausios spalvos parinkimui Rangovas atlieka bandomuosius tinkavimus ir spalvą susiderina su architektu.**

SUTARTINIAI ŽYMĖJIMAI:

Žyma	Pavadinimas
	Sienų apdaila - dekoratyvinis tinkas, spalva - kreminė S2005-Y50R (pagal "NCS" spalvų paletę)
	Sienų apdaila - dekoratyvinis tinkas, spalva - balkšva S1005-Y50R (pagal "NCS" spalvų paletę)
	Sienų apdaila - apdailinės klinkerio plytelės, spalva - pilka (analogas <i>Westminster NF</i> , pagal <i>Wienerberger</i> spalvų paletę)
	Apdaila - dekoratyvinis tinkas, spalva - pilka S7500-N (pagal "NCS" spalvų paletę)

0	2020-05	Statybą leidžiančiam dokumentui (konkursui) ir statybai	
LAIDA	DATA	LAIDOS STATUSAS IR IŠLEIDIMO PRIEŽASTIS	
Kval. dokumento Nr.		STATINIO PROJEKTO PAVADINIMAS GYDYMO PASKIRTIES PASTATŲ GARGŽDŲ M., TILTO G. 2, PAGRASOJO REMONTO PROJEKTAS	
		www.pprojektai.lt J.Zauerveino g. 5-7, LT- 92122, Klaipėda Tel.(8-46)216071, info@pprojektai.lt	
27865 A 947	Pareigos	Vardas, Pavardė	Parašas
	PV	G. ZUBAVIČIUS	
	PDV	D. ZUBAVIČIENĖ	
	ARCH	R. BULSYTĖ	
KALBOS TRUMP.	STATYTOJAS	BRĖŽINIO INDEKSAS	
LT	KLAIPĖDOS RAJONO SAVIVALDYBĖS TARYBA	20.02.36-TDP-SA-2001	LAPAS LAPŲ
			1 1

**SPALVINIO SPRENDIMO
II VARIANTAS**

Pietinis fasadas

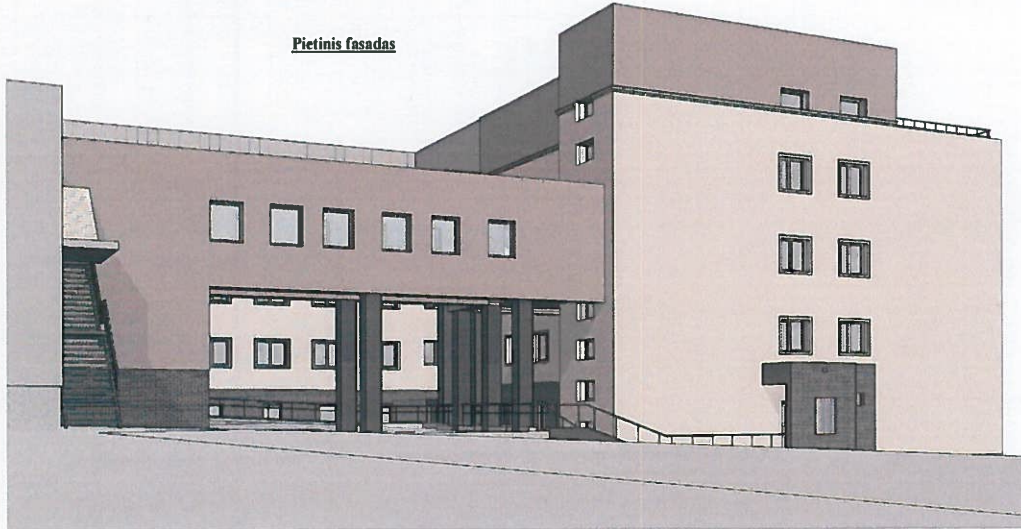

Vaizdas iš viršaus

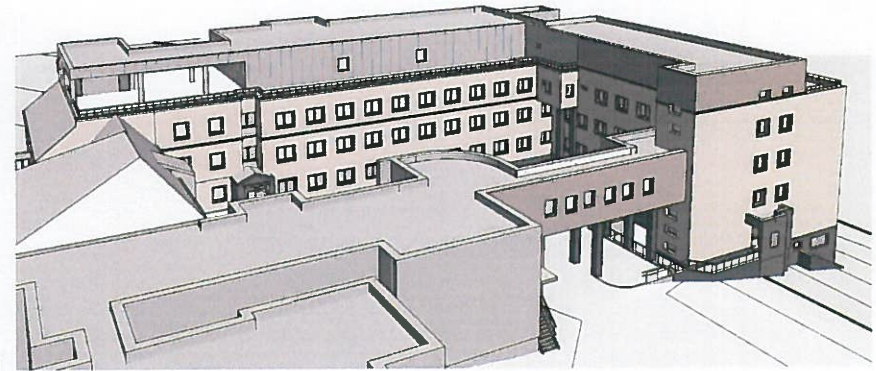

Pietinis fasadas kiemelyje



Klaipėdos rajono savivaldybės administracijos
Architektūros ir teritorijų planavimo skyriaus
vedėjas, vyriausiasis architektas
Gytis Kasperavičius
20__ m. ____ mėn. ____ d.

PASTABOS:

1. Fasadai apdalinami dekoratyviniu tinku. Naudojamas tinkas gaminamas kartu su spalva. Fasadai papildomai dažomi.
2. Cokoliui įrengiama klinkerio plytelių apdaila.
3. Tinko spalvų kodai parinkti pagal "NCS" spalvų paletę.
4. Parapetai apskardinimai, projektuojami iš cinkuotos skardos su spalva.
5. Įrengiami cinkuoto dažyto metalo stogo apgavimas, h=60m, spalva- pilka (RAL 7016).
6. Durys ir langai esami, šiuo projektu nekeičiami.
7. Lietaus surinkimo stovai projektuojami tamsiai pilkos spalvos (RAL 7016).
8. Aplink langus šviesioje tinko apdailoje įrengiami dekoratyviniai elementai.
9. Visų langų lauko palanges (išskyrus klinkerio plytelių apdailoje) projektuojamos iš cinkuotos dažytos skardos - baltos spalvos. Langams klinkerio plytelių apdailoje įrengiamos palanges iš cokoliu analogiškų palanginių klinkerio plytelių, spalva - pilka.
10. Gaminų spalva turi būti tikslinama statybos priežiūros metu, atsižvelgiant į visų fasado apdailos medžiagų spalvinį suderinamumą.
11. Pagrindinė fasadų tinko spalva derinama prie esamos fasadų spalvos. Artimiausios spalvos parinkimui Rangovas atlieka bandomuosius tinkavimus ir spalvų susiderina su Klaipėdos rajono savivaldybės architektu.

SUTARTINAI ŽYMĖJIMAI:

Žyma	Pavadinimas
	Sienu dekoratyvinių elementų apdaila - dekoratyvinis tinkas, spalva - balkšva S0505-Y50R (pagal "NCS" spalvų paletę)
	Sienu apdaila - dekoratyvinis tinkas, spalva - kremine S2005-Y50R (pagal "NCS" spalvų paletę)
	Sienu apdaila - dekoratyvinis tinkas, spalva - ruda S4005-Y50R (pagal "NCS" spalvų paletę)
	Sienu apdaila - apdailinės klinkerio plytelės, spalva - pilka (analogas Westminster NF, pagal Wienerberger spalvų paletę)
	Apdaila - dekoratyvinis tinkas, spalva - pilka S7500-N (pagal "NCS" spalvų paletę)

0	2020-05	Statybą leidžiančiam dokumentui (konkursui) ir statybai			
LAIDA	DATA	LAIDOS STATUSAS IR IŠLEIDIMO PRIEŽASTIS			
Kval. dokumento Nr.	PROGRESYVŲS PROJEKTAS www.pprojektai.lt J.Zauervaino g. 5-7, LT- 92122, Klaipėda Tel.(8-46)216071, info@pprojektai.lt		STATINIO PROJEKTO PAVADINIMAS GYDYMO PASKIRTIES PASTATŲ GARGŽDŲ M., TILTO G. 2, PAPPRASTOJO REMONTO PROJEKTAS		
27865	PV	Vardas, Pavardė G. ZUBAVIČIUS	Parašas 	STATINIO NUMERIS IR PAVADINIMAS 5D2p-LIGONINĖS PRIESTATAS _ 6D4p-LIGONINĖ _ 8D4p-LIGONINE	
A 947	PDV	D. ZUBAVIČIENĖ		BRĖŽINYS VIZUALIZACIJOS, SPALVINIO PASIŪLYMAS, II VARIANTAS	
	ARCH	R. BULSYTĖ		LAIDA	0
KALBOS TRUMP. LT	STATYTOJAS	KLAIPĖDOS RAJONO SAVIVALDYBĖ		BRĖŽINIO INDEKSAS	20.02.36-TDP-SA-SK- 2001
				LAPAS	LAPŲ
				1	1

**SPALVINIO SPRENDIMO
III VARIANTAS**

Pietinis fasadas

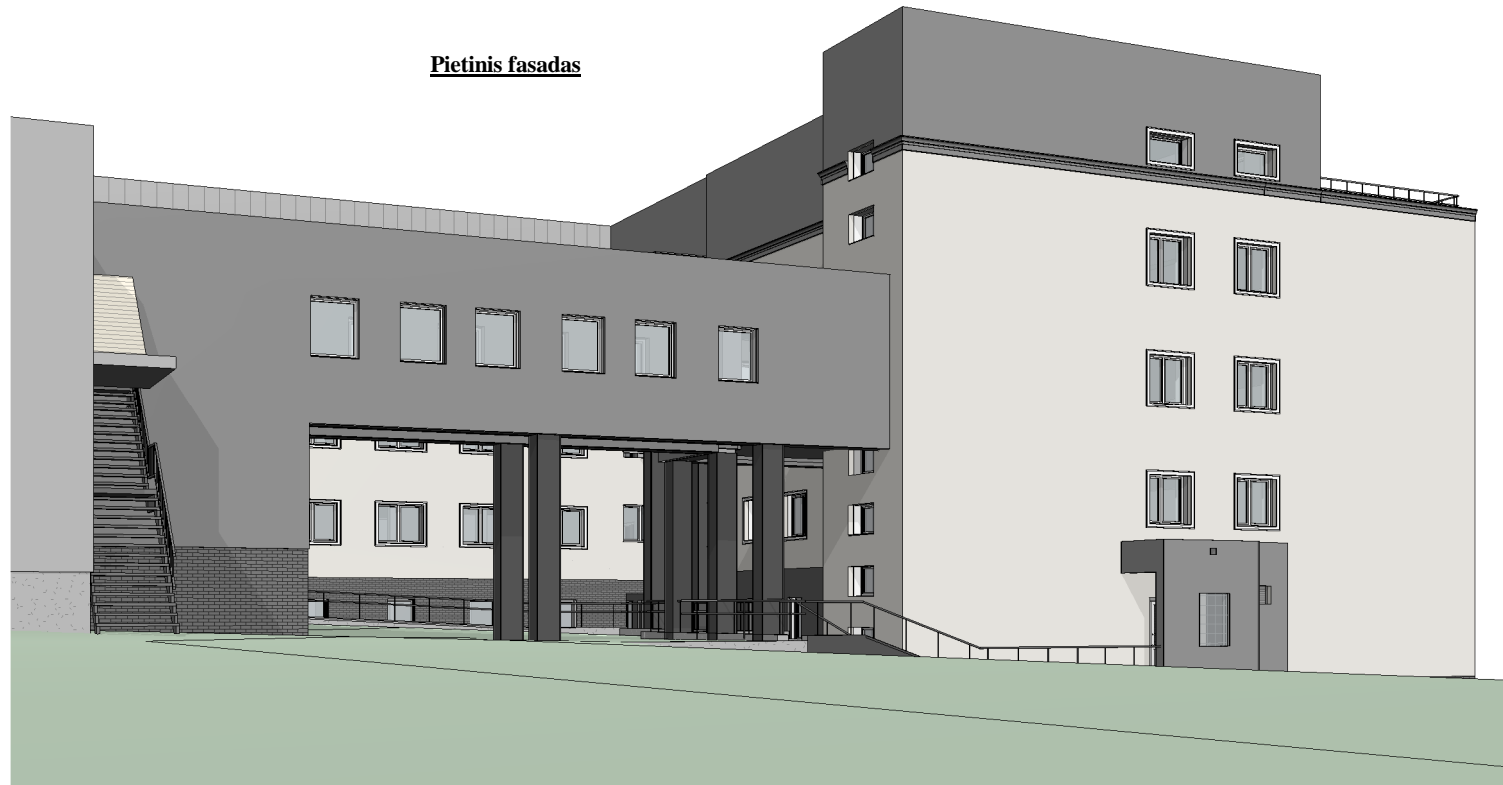

Vaizdas iš viršaus



Pietinis fasadas kiemelyje



PASTABOS:

1. Fasadaai apdailinami dekoratyviniu tinku. Naudojamas tinkas gaminamas kartu su spalva. Fasadaai papildomai dažomi.
2. Cokoliui įrengiama klinkerio plytelių apdaila.
3. Tinko spalvų kodai parinkti pagal "NCS" spalvų paletę.
4. Parapetai apskardinimai, projektuojami iš cinkuotos skardos su spalva.
5. Įrengiami cinkuoto dažyto metalo stogo aptvėrimas, h=60m, spalva- pilka (RAL 7016).
6. Durys ir langai esami, šiuo projektu nekeičiami.
7. Lietaus surinkimo stovai projektuojami tamsiai pilkos spalvos (RAL 7016).
8. Aplink langus įrengiami dekoratyviniai elementai, spalva - balkšva. Tarp trečio ir ketvirto aukšto įrengiamas dekoratyvinis elementas - pilkos spalvos.
9. Visų langų lauko palangės (išskyrus klinkerio plytelių apdailoje) projektuojamos iš cinkuotos dažytos skardos - baltos spalvos. Langams klinkerio plytelių apdailoje įrengiamos palangės iš cokoliui analogiškų palanginių klinkerio plytelių, spalva - pilka.
10. Gaminų spalva turi būti tikslinama statybos priežiūros metu, atsižvelgiant į visų fasado apdailos medžiagų spalvinių suderinamumą.
11. **Pagrindinė fasadų tinko spalva derinama prie esamos fasadų spalvos. Artimiausios spalvos parinkimui Rangovas atlieka bandomuosius tinkavimus ir spalvą susiderina su architektu.**

SUTARTINIAI ŽYMĖJIMAI:

Žyma	Pavadinimas
	Sienų apdaila - dekoratyvinis tinkas, spalva - balkšva S0505-B (pagal "NCS" spalvų paletę)
	Sienų apdaila - dekoratyvinis tinkas, spalva - kremeninė S2005-Y50R (pagal "NCS" spalvų paletę)
	Sienų apdaila - dekoratyvinis tinkas, spalva - pilka S5502-B (pagal "NCS" spalvų paletę)
	Sienų apdaila - apdailinės klinkerio plytelės, spalva - pilka (analogas <i>Westminster NF</i> , pagal <i>Wienerberger</i> spalvų paletę)
	Apdaila - dekoratyvinis tinkas, spalva - tamsi pilka S6502-B (pagal "NCS" spalvų paletę)

0	2020-05	Statybą leidžiančiam dokumentui (konkursui) ir statybai	
LAIDA	DATA	LAIDOS STATUSAS IR IŠLEIDIMO PRIEŽASTIS	
Kval. dokumento Nr.		STATINIO PROJEKTO PAVADINIMAS GYDYMO PASKIRTIES PASTATŲ GARGŽDŲ M., TILTO G. 2, PAGRASTOJO REMONTO PROJEKTAS	
		STATINIO NUMERIS IR PAVADINIMAS 5D2p-LIGONINĖS PRIESTATAS _ 6D4p-LIGONINĖ_ 8D4p-LIGONINĖ	
27865	PV	Vardas, Pavardė G. ZUBAVIČIUS	Parašas
A 947	PDV	Vardas, Pavardė D. ZUBAVIČIENĖ	Parašas
	ARCH	Vardas, Pavardė R. BULSYTĖ	Parašas
KALBOS TRUMP.	STATYTOJAS	BRĖŽINIO INDEKSAS	
LT	KLAIPĖDOS RAJONO SAVIVALDYBĖ	20.02.36-TDP-SA-SK- 2001	LAPAS LAPŲ 1 1

UAB "Progresyvūs projektai"

PROJEKTUI PARENGTI NAUDOTOS

LICENCIJUOTOS PROJEKTAVIMO PROGRAMINĖS ĮRANGOS SĄRAŠAS:

Projektas: GYDYMO PASKIRTIES PASTATŲ GARGŽDŲ M., TILTO G. 2, PAPRASTOJO REMONTO PROJEKTAS

Dalis: I. Bendroji dalis

II. Architektūros-konstrukcijų dalis

III. Pasirengimo statybai ir statybos darbų organizavimo dalis

Eil. Nr.	Pavadinimas	Versija
1.	Microsoft Office	2013 m.
2.	Autodesk Revit	2014 m.
3	AutoCAD	2014 m.